म.नि. प्र. का. द.नं. : १७६ / ०६८, वर्ष ११, अंक १६० सोमबार, ३ माघ २०७८ पूर्णिमा ने. सं. ११४२ पोहेलाख्व 17 January, 2022 www.sajhakuranews.com पृष्ठ संख्या ४ मूल्यः रु. ३ / -

मकवानपुरबाट प्रकाशित लोकप्रिय 'क' वर्गको पत्रिका

साझाकुरा

राष्ट्रिय दैनिक

www.sajhakuranews.com

अब महिलाहरुको लागि महिला रोग विशेषज्ञ
डा. ज्योति मुडवरी मात्र देउराली फर्मामा
त्यसैले आज नै सम्पर्क गरौं
सम्पर्कः देउराली फर्मा
फोन: ०५७-२५८६३, ९८६५०१२५८८
९८४५८८३५३३
साथै हामीकहाँ दैनिक हार्ड जोर्नी तथा नशा रोग विशेषज्ञ डाक्टरको पनि उपलब्ध छ ।

----- कोरोना संक्रमण दर ----------

मकवानपुरमा ६० गुणाले बृद्धि

साझाकुरा संवाददाता

हेटौंडा/मकवानपुरमा कोरोना भाइरस संक्रमण बृद्धि दर दिनानुदिन बढ्दो छ ।

जिल्ला स्वास्थ्य कार्यालयको तथ्यांक अनुसार मकवानपुरको संक्रमण दर ६० गुणाले बृद्धि भएको छ । तेस्रो लहर सुरु भएपत्ता जिल्लामा ६० गुणाले संक्रमण दर बृद्धि भएको हेटौंडा अस्पतालका कोभिड इन्चार्ज प्रशान्त बिडारीले जानकारी दिए ।

उनका अनुसार तेस्रो लहर सुरु भएपछि दैनिक संक्रमण बृद्धि दर ६० प्रतिशतभन्दा कमी भएको छैन । दैनिकजसो परीक्षण गराएकामध्ये ६०,७०,८०,९० प्रतिशतमा संक्रमण पुष्टि भएको स्थिति नियामन्दा जिल्लामा ६० गुणाले संक्रमित बढेका छन् ।

दैनिक रुपमा कोरोना कोरोना संक्रमणको दर बढ्दा जोखिम सोही अनुपातमा बढेको हेटौंडा अस्पतालका कोभिड इन्चार्ज बिडारीले बताए । अस्पतालको स्रोतसाधनको उच्चतम् प्रयोग गरेर कोरोना नियन्त्रणमा लागि परेको उनको भनाइ छ ।

कोरोना नियन्त्रणमा आम नागरिकले पनि आ-आफ्नो स्थानबाट स्वास्थ्यकर्मीहरुलाई सहयोग गर्नुपर्ने उनको भनाइ छ । दैनिक रुपमा कोरोना संक्रमणको दरबढ्दा हेटौंडा अस्पतालमा पनि जोखिम बढेकोले अत्यावश्यक पर्दा मात्र अस्पताल आउन उनले आग्रह गरे । उपचारको लागि अस्पताल आउँदा सिमित व्यक्तिमात्र आउन र स्वास्थ्य सुरक्षाको माध्यदण्ड अपनाउन उनको आग्रह छ ।

कोरोनाविरुद्धको खोप लगाएकाहरुमा स्वास्थ्य जटिलता कम हुने भएकले सम्पूर्णले खोप सेवा लिन पनि उनले आग्रह गरे । हेटौंडा अस्पतालमा कोरोनाका बिरामीहरु बढ्दै गएको र अस्पतालमा बिरामी भर्ना हुने अनुपत पनि सोही अनुसार बृद्धि हुँदै जाँदा थप समस्या उत्पन्न हुनसक्ने उनको भनाइ छ । यसको न्यूनीकरणका लागि नागरिक आफै सचेत हुनुपर्ने उनले बताए ।

जिल्लामा कोरोना संक्रमणका कारण आइतबार थप एक जनाको मृत्यु भएको छ । कोरोना संक्रमण पुष्टि भइ हेटौंडामा अस्पतालमा उपचाररतरहेर एक जनाको मृत्यु भएको हो । संक्रमणका कारण हेटौंडा उपमहानगरपालिका वडा नम्बर ११ बस्ने ६७ वर्षीय पुरुषको मृत्यु भएको हेटौंडा अस्पतालले जनाएको छ ।

अस्पतालका अनुसार, उनको उपचारको क्रममा आइतबार बिहान २ बजे मृत्यु भएको हो । यससँगै जिल्लामा कोरोना संक्रमणका कारण मृत्यु हुनेको कुल संख्या १

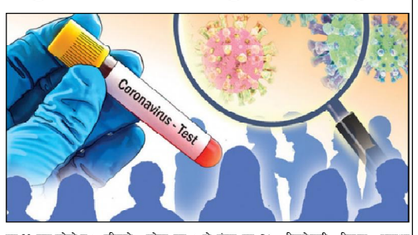

सय ६९ जना पुगेको छ । पछिल्लो २४ घण्टामा ४० जनामा कोरोना पुष्टि भएको छ । आइतबारको तथ्याङ्कअनुसार ६० जनाको कोरोना परीक्षण गर्दा ४० जनामा कोरोना पुष्टि भएको हो ।

कार्यालयको तथ्याङ्कअनुसार विगत २४ घण्टामा एन्टिजेन विधिबाट ६० जनाको कोरोना जाँच गर्दा ४० जनामा संक्रमण पुष्टि भएको हो । थपिएका ४० सँगै मकवानपुरमा हालसम्म कोरोना संक्रमित हुनेको संख्या १५ हजार ९ सय ८२ पुगेको छ । त्यसैगरी पछिल्लो २४ घण्टामा ५ जना संक्रमणमुक्त भएका छन् ।

बागमती प्रदेशमा १२ गुणा संक्रमण बढ्यो

यसैगरी बागमती प्रदेशमा पछिल्लो १० दिनमा कोरोनाभाइरस (कोभिड-१९) संक्रमणको दर १२ गुणाले बढेको छ । प्रदेशको स्वास्थ्य मन्त्रालयको तथ्याङ्क अनुसार, गत पुस २० गतेदेखि ३० गतेसम्म संक्रमणको दर १२ गुणाले बढेको हो । प्रदेशमा गत पुस २० गते कोरोना संक्रमितको संख्या २४३ जना थियो भने पुस ३० गतेसम्म आइपुग्दा ३ हजार ८९ जना पुगेको हो ।

पुस २१ गते बागमती प्रदेशका २८७जनामा संक्रमण पुष्टि भएको थियो । त्यस यता, पुस २२ मा ३५० जना, पुस २३ मा ४३० जना, पुस २४ मा ५३६ जना, पुस २५ मा ६६२ जना, पुस २६ मा ९८६ जना, पुस २७ गते १ हजार ५०८, पुस २८ गते १ हजार ८४१ जनामा, पुस २९ गत २ हजार २१३ जनामा र पुस ३० गत पुस ३१ गते ३ हजार ८९ जनामा संक्रमण पुष्टि भएको मन्त्रालयले जनाएको छ ।

यसै, प्रदेशमा पछिल्लो १० दिनमा सक्रिय संक्रमितको संख्या ६ गुणाले बढेको छ । पुस २० गते प्रदेशभर २ हजार ५२२ जना सक्रिय संक्रमित रहेको प्रदेशको स्वास्थ्य मन्त्रालयको तथ्याङ्क छ । त्यस यता सो संख्यामा क्रमिक रुपमा वृद्धि हुँदै माघ १ गतेसम्म आइपुग्दा १५ हजार ३३८ जना सक्रिय संक्रमित पुगेका छन् । यो संख्या पुस २० गतेको तुलनामा ६ गुणा बढेको हो ।

प्रदेशमा कोरोना भाइरसका अधिकांश सक्रिय संक्रमित होम आइसोलेशनमा छन् । कुल सक्रिय संक्रमितमध्ये १४ हजारभन्दा बढी व्यक्ति होम आइसोलेशन बसेको स्वास्थ्य मन्त्रालयले जनाएको छ । मन्त्रालयका अनुसार, कुल १५ हजार ३३८ जना सक्रिय संक्रमित मध्ये १४ हजार ७०३ जना होम आइसोलेशनमा छन् भने अन्य संक्रमित विभिन्न अस्पताल तथा आइसोलेशन सेन्टरहरुमा उपचाररत् छन् ।

सक्रिय संक्रमितमध्ये ६३३ जना संस्थागत आइसोलेशनमा उपचाररत छन् भने जेनरल आइसोलेशनमा २२८ जना, एचडीयूमा ३१४ जना, आइसीयूमा ७५ जना र भेन्टिलेटरमा १६ जना रहेको मन्त्रालयले जनाएको छ ।

९५ प्रतिशत संकमित घरमा

बागमती प्रदेशका करिब ९५ प्रतिशतभन्दा बढी कोरोना सक्रिय संक्रमित होम आइसोलेसमै बसिरहेका छन् । प्रदेशको स्वास्थ्य मन्त्रालयको तथ्याङ्कअनुसार कुल सक्रिय संक्रमितमध्ये १४ हजारभन्दा बढी व्यक्ति होम आइसोलेशन बसेका छन् ।

कुल १५ हजार ३३८ जना सक्रिय संक्रमितमध्ये १४ हजार ७०३ जना होम आइसोलेशनमा बसेका छन् । अन्य संक्रमित भने प्रदेशका विभिन्न अस्पताल तथा आइसोलेशन सेन्टरहरुमा उपचाररत् छन् । मन्त्रालयका अनुसार सक्रिय संक्रमितमध्ये ६३३ जना संस्थागत आइसोलेशनमा उपचाररत छन् भने जेनरल आइसोलेशनमा २२८ जना, एचडीयूमा ३१४ जना, आइसीयूमा ७५ जना र भेन्टिलेटरमा १६ जना छन् ।

मन्त्रालयका प्रवक्ता बसन्त अधिकारीका अनुसार संक्रमितको स्वाब परीक्षण गर्ने र उपचार गर्ने जिम्मेवारी जिल्ला अस्पतालाई दिइएको छ । 'हामीले जिल्ला अस्पतालमा संक्रमितको उपचार गर्ने व्यवस्था मिलाएका छौं भने उनीहरुसँग समन्वय गर्ने जिम्मेवारी जिल्ला स्वास्थ्य कार्यालयलाई तोकेका छौं ।', प्रवक्ता अधिकारीले भने । संक्रमितको स्वास्थ्य अवस्था खुल्ने जिम्मेवारी क्षेत्र र प्रदेश सरकारले स्थानीय तहलाई सुम्पिएको छ । तर, स्थानीय तहले आफूहरुलाई पूर्णरुपमा बेवास्ता गरिररहेका संक्रमितहरुले बताइरहेका छन् ।

कोरोनाको पहिलो लहरमा संक्रमितको स्वास्थ्य अवस्था बढ्न र आवश्यक उपचारका लागि स्थानीय तह सक्रिय भएपनि पछिल्लो दिनहरुमा पूर्णरुपमा निस्किय रहेका छन् । हाल स्थानीय तहसँग संक्रमितको तथ्यांक समेत छैन ।

हेटौंडा उपमहानगर पालिकाका जनस्वास्थ्य अधिकृत भोला चौलागाईका अनुसार संक्रमित दर बढेपछि आइसोलेसन सञ्चालन गर्ने माग समुदायस्तर बाट आएपनि ठोस निष्कर्षमा आफूहरु पुगिनसकेको बताए ।

'कोरोनाको पहिलो र दोस्रो लहरमा हामी जसरी सक्रिय भएका थियौं अहिले छैनौं ।', चौलागाईले संक्रमित बढेपछि अब कसरी अगाडि बढ्ने भनेर स्थानीय तहबीच समन्वय हुन बाँकी रहेको बताए । उनका अनुसार आइसोलेसन कहाँ र कसरी सञ्चालन गर्ने निचोडमा स्थानीय तह पुगिनसकेको बताए ।

कोरोना संक्रमितको पहिचान गरी आवश्यक उपचार गर्न प्रदेशको १३ जिल्लामध्ये रसुवाबाहेक सबैमा स्वाब परीक्षण गर्न पीसीआर ल्याब स्थापना गरिएको मन्त्रालयको दावी छ । 'रसुवामा पीसीआरक ल्याबको आवश्यकता नदेखिएरका कारण स्थापना गरेका हौं । हामीले दैनिकरुपमा जिल्ला अस्पतालमार्फत् स्वाब परीक्षण र उपचारको व्यवस्था मिलाएका छौं ।', मन्त्रालयका प्रवक्ता अधिकारीले भने ।

उनका अनुसार रसुवा जिल्लामा संकलन गरिएको स्वाब नुवाकोटमा परीक्षण हुनेछ । मन्त्रालयले अक्सिजनको अभाव नहोस भनेर १२ बटा जिल्ला अस्पतालमा अक्सिजन प्लान्टको स्थापना गरिसकेको उनले बताए ।

मकवानपुरको पूर्वी क्षेत्र बागमती गाउँपालिकास्थित फापरबारी बजार नजिक खहरे तर्न तत्कालीन नेकपा माओवादीले जनयुद्धकालताका स्थानीय आवतजावत गर्न बनाएको काठको पुल । हाल यो पुल प्रयोगविहिन बनेको छ । माओवादीले जनयुद्धताका पूर्वी क्षेत्रको बागमतीलाई सेन्टर बनाएको थियो । *तस्वीरः साझाकुरा*

तीन पालिकासँग मात्रै भूमि आयोगले माग्यो जग्गा प्राप्तिका लागि निवेदन

साझाकुरा संवाददाता

हेटौंडा/राष्ट्रिय भूमि आयोगले मकवानपुरमा बसोबास गर्दै आएका भूमिहीन, सुकुम्बासीसँग जग्गा प्राप्तिका लागि निवेदन मागेको छ ।

यसअघिको आयोगले लिएको विवरणमा छुटेकाहरुका लागि आउँदो माघ १८ गतेदेखि ३५ दिनभित्र निवेदन दिन आयोगले सूचना जारी गरेको हो ।

आयोगले मकवानपुरको हेटौंडा उपमहानगरपालिका, जिल्लाको पूर्वी क्षेत्रस्थित बागमती र बकैया गाउँपालिकाभित्र बासोबास गर्ने भूमिहीन, सुकुम्बासीसँग माथि निवेदन मगेको हो । आयोगले तीन स्थानीय तहसँग माथि निवेदन भाग गरेपछि अन्य गाउँपालिकाहरुले आपत्ति जनाइरहेका छन् । मनहरी गाउँपालिका अध्यक्ष एकराज उप्रेतीले आयोगसँ कुन आधारले तीन पालिकालाई मात्रै छुनौट गरेको भन्दै प्रश्न गरे ।

तत्कालीन नेकपा सर कारले गठन गरेको आयोगले मकवानपुरका सबै स्थानीय तहसँग नपैंसिएरका कारण स्थापना गरेका हौं । हामीले दैनिकरुपमा जिल्ला अस्पतालमार्फत् स्वाब परीक्षण र उपचारको व्यवस्था मिलाएका छौं ।', मन्त्रालयका प्रवक्ता अधिकारीले भने ।

उनका अनुसार रसुवा जिल्लामा संकलन गरिएको स्वाब नुवाकोटमा परीक्षण हुनेछ । मन्त्रालयले अक्सिजनको अभाव नहोस भनेर १२ बटा जिल्ला अस्पतालमा अक्सिजन प्लान्टको स्थापना गरिसकेको उनले बताए ।

जग्गा नापी कार्यलाई निरन्तरता दिइरहेका थिए । यसअघि मकवानपुर गढी, मनहरी, बागमती, बकैया, हेटौंडा, थाहा नगरपालिकाले जग्गा नापी कार्यलाई तीव्रता दिएका थिए ।

यसअघिको आयोगले जिल्लास्थित सबै पालिकासँग लालपूर्जा वितरणका लागि सम्झौतासमेत गरिसकेको थियो । मनहरीका अध्यक्ष उप्रेतीले राजनीतिक पूर्वाग्रहले मनहरी गाउँपालिकालाई छुनौट नगरेको आरोप लगाएका छन् ।

आयोगले मकवानपुर सहित विभिन्न २८ जिल्लाका भूमिहीन, सुकुम्बासीसँग जग्गा प्राप्तिका लागि निवेदन मागेको हो । आयोगले २८ जिल्लाका ९१ बटा स्थानीय तह चयन गरेर निवेदन माग गरेको हो । आयोगले जग्गा नापजाँचका लागि ६ सय नापी प्राविधिकको परक्नदी पनि सिर्जना गरेको जनाइएको छ । भूमिहीनलाई आफूले आबाद गरेको जग्गाको नाप नक्सा सम्बन्धित नापी टोली खटिएपछि गराउन आयोगले आग्रह गरेको छ ।

सरकारले आयोग अन्तर्गत रहने २८ जिल्लाका लागि भूमि आयोग जिल्ला समिति अध्यक्ष चयन गरिसकेको छ । भूमि आयोग मकवानपुर जिल्ला समिति अध्यक्ष विष्णुप्रसाद दहाल चयन भएका छन् । आयोगले मकवानपुरसहित इलाम, झापा, मोरङ, सुनसरी, उदयपुर, सप्तरी, सिरहा, महोत्तरी, सर्लाही, बारा, रौतहट, पर्सा, सिन्धुली, चितवन, तनहूँ, नवलपरासी पूर्व, नवलपरासी परिश्चम, रुपन्देही, कपिलवस्तु, दाङ, बाँके, बर्दिया, सुर्खेत, कैलाली, कञ्चनपुर र डडेल्धुराका स्थानीय तहसँग जग्गा प्राप्तिका लागि निवेदन माग गरेको हो । डडेल्धुरा नेपाली कांग्रेस सभापति तथा प्रधानमन्त्री शेरबहादुर देउवाको गृह जिल्ला हो ।

तत्कालीन नेकपा सरकारले गठन गरेको आयोग १९ साउनमा खारेज गरेर गठबन्धन सर कारको नेतृत्व गरिरहेका प्रधानमन्त्री देउवाले केशव निरौलाको अध्यक्षतामा भर्दै अन्तिममा राष्ट्रिय भूमि आयोग गठन गरेका थिए ।

आयोग गठन भएपछि २८ जिल्लाबाट भूमिहीनको निवेदन माग, प्राविधिकहरुको दरबन्दी विर्जना र कम्प्युटरमा डाटा इन्ट्री सफ्टवेयरको विकास गरेको जनाइएको छ । आयोगका अनुसार स्थानीय तहहरुलाई पत्याचार गरेर भूमिहीनको विवरण माग गरेपनि उनीहरुले चासो नेखाइरहेको बुझिएको छ ।

कस्यांग्रिएर महिलाको मृत्यु

सिरहा (रासस)/ अत्यधिक चिसोका कारण कस्यांग्रिएर सिरहाको गोलबजार-३ मा आइतबार एक महिलाको मृत्यु भएको छ ।

केही दिनदेखि गोलबजार नगर क्षेत्रमा माघि खदि आएकी ५० वर्षीया महिलाको शव गोलबजार नगरपालिका-३ नमुना दलित बस्ती नजिकै फेला परेको प्रहरीले जनाएको छ ।

वगत केही दिनदेखि बढेको अत्यधिक चिसो र शीतलहर का कारण महिलाको मृत्यु भएको स्थानीयवासीले बताएका छन् । यता प्रहरीले महिलाको शव परीक्षणका लागि लहानस्थित रामकुमार उमाप्रसाद स्मारक अस्पतालमा पठाएको र घटनाबारे अनुसन्धान भइरहेको जनाएको छ ।

यसअघि चिसोका कारण सिरहा, सप्तरी र धनुषामा एक-एक जनाको कस्यांग्रिएर मृत्यु भएको थियो ।

कुष्माण्डमा थपिँदै संरचना

साझाकुरा संवाददाता

हेटौंडा/हेटौंडाको कुष्माण्ड सरोवर त्रिवेणी धाममा संरचना थपिएको छ ।

संरचना निर्माण गर्नका लागि हेटौंडा उपमहानगरपालिकाले विशेष सहयोग गरेको छ । अहिले निर्माण गरेको संरचना शिस महल र बोटिङको आइतबार उद्घाटन गरिएको छ ।

उपमहानगरपालिकाका मेयर हरि बहादुर महतले शिसमहलको

उद्घाटन गरेका हुन् । यसैगरी त्रिवेणी धाममा बाट सञ्चालनमा ल्याइएको मोटरबोटको पनि उद्घाटन गरिएको छ । पछिल्लो समयमा हेटौंडाको कुष्माण्ड सरोवर त्रिवेणी धामको विकास भएकोमा मेयर महतले खुसी व्यक्त गरे । उनले हेटौंडाका महत्वपूर्ण पर्यटकिय गन्तब्य मध्यमा त्रिवेणी धाम पनि एक रहेको बताए ।

साझाकुरा

हाम्रो कुरा

बढ्दो महंगी र उपभोक्तावादीको भूमिका

तरकारीजस्ता दैनिक उपभोग्य सामग्रीको मूल्य अस्वाभाविक ढंगले वृद्धि हुँदा उपभोक्ता महँगीले आक्रान्त बन्ने गरेका छन् । आम नागरिकले दैनिक प्रयोग गर्ने वस्तुको मूल्यवृद्धिको मार सबै उपभोक्तासे सहनुपर्ने बाध्यता छ । बढी खपत हुने माछा, मासु, फलफूल, कपडा, तेल, चिनीजस्ता वस्तुमा हुने मूल्यवृद्धिले उपभोक्तालाई ठूलो असर पार्दछ । बजारमा देखिने विभिन्न अव्यवस्था र विकृति नियन्त्रण गर्न प्रभावकारी अनुगमन आवश्यक हुन्छ । तर, बजार अनुगमन गर्ने जिम्मेवार निकायले खासै चासो देखाएको पाइँदैन । बजारमा केही सातादेखि तरकारीको मूल्य निकै उच्च बनेको छ ।

मंसिरपछि बजारमा सबै प्रकारका तरकारीको मूल्य बढेको छ । बजारमा तरकारीलगायत अन्य उपभोग्य वस्तुको अस्वभाविक मूल्य वृद्धि भइरहँदा पनि आम उपभोक्ता, उपभोक्तावादी संघसंस्था, अनुगमनको जिम्मेवारी पाएको सरकारी निकाय सबै मौन रहनुले राम्रो संकेत गर्दैन । मूल्यवृद्धिका धेरै कारण भए पनि नेपाली बजारमा भने धेरैजसो बजार मध्यस्थकर्ता वा बिचौलियाको चलखेलका कारण मूल्य वृद्धि हुने गरेको पाइन्छ । वितरण प्रक्रियामा उत्पादकले उत्पादन गरेको वस्तु उपभोक्तासम्म पुग्दा विभिन्न मध्यस्थकर्ताको संलग्नता हुने गर्दछ । उत्पादक र उपभोक्ताबीच एजेन्ट, डिलर, थोक बिक्रेता, खुद्रा बिक्रेताजस्ता मध्यस्थकर्ता रहने हुँदा उत्पादकले थोरै मूल्य बढाउँदा उपभोक्तासम्म पुग्दा धेरै बढिसकेको हुन्छ ।

यसमा प्रभावकारी सरकारी नियमन नहुँदा थप समस्या देखिएको छ । राज्यको प्रभावकारी उपस्थिति र नियमन नहुँदा बजार अनियन्त्रित हुने र कालाबजारियाहरुको मनोबलसमेत बढेर जाने गर्दछ । अस्वाभाविक ढंगबाट बजार मूल्य अकाशिए पनि नियन्त्रण गर्ने निकाय सक्रिय नहुँदा व्यापारीहरुले बजार मूल्यमा एकाधिकार जमाएका छन् । अधिकांश वस्तुमा मध्यस्थकर्ता वा बिचौलियाका कारण मूल्यवृद्धि भइरहेको देखिन्छ । तरकारी तथा खाद्यान्न उत्पादन गर्ने किसानले प्राप्त गर्ने मूल्य र उपभोक्ताले तिर्ने मूल्यबीच देखिएको ठूलो अन्तरले यसलाई पुष्टि गर्दछ ।

मूल्यवृद्धि नियन्त्रणमा सरकारी नियमनकारी निकायका साथसाथै निजी क्षेत्रका व्यावसायिक संघसंस्थाको भूमिका उत्तिकै महत्वपूर्ण हुन्छ । उद्योग वाणिज्य संघ, वस्तुगत संघहरु, उपभोक्ता अधिकारवादी संस्था एवम् स्थानीय सरकारले मूल्य नियन्त्रणका लागि समन्वयात्मक भूमिका निर्वाह गर्नु आवश्यक देखिन्छ । आम उपभोक्ता मूल्यवृद्धिले आक्रान्त बनिरहँदा जिम्मेवार निकाय मूकदर्शक भएर बस्नु हुँदैन । बजारमा देखिएको बिचौलियाको प्रभाव तथा नियन्त्रण हटाउन बजार अनुगमनलाई तीव्रता दिई कानूनी कारवाहीलाई प्रभावकारी बनाउनु आवश्यक छ ।

महत्वपूर्ण टेलिफोन नम्बरहरू

मकवानपुर प्रहरी

प्रहरी कन्ट्रोल:	१००
जिल्ला ट्राफिक:	५२०५९९
बडा प्रहरी:	५२०२९९
पशुपतिनगर इलाका:	५२०५९८
पालुङ इलाका:	६२०४६७
मनहरी इलाका:	९८५४०९०९६१
इलाका फापरबारी:	६२१९८०
इलाका भीमफेदी:	६९१४६२
इलाका ठिंगन:	९८४५२९९३८१
चौबीटोल चौकी	९७२५५९५०१
चिलाङ चौकी:	६९२०००
चौघडा चौकी	९८४४०५४६०४
नेवारपानी चौकी:	९७५५०००२९९
फाखेल चौकी:	९८५५०३१३९८
पदमपोखरी चौकी:	९८४५०९९७८९

एम्बुलेन्स सेवा

नेपाल रेडक्रस:	५२०७१, ९८५१०२८९५२
हेटौंडा अस्पताल:	५२०३०५
परिवार नियोजन संघ:	५२०७५,९८४१०५०००
मनहरी रेडक्रस:	९८४५१०५८२१
क्षतिवन रेडक्रस:	९८६१६२२७१
भीमफेदी रेडक्रस:	६२०६९९
पालुङ रेडक्रस:	९८१४२०७४०१
बक्रबारी रेडक्रस:	९८४५२०२९८४
सहकारी अस्पताल:	०५७-५२५८०३, ९८४५१९१९४
बसमादी एम्बुलेन्स:	९८४५२९७७
बाल्ठण यन्त्र:	१०१
बाल हेल्पलाइन नेपाल:	१०९८
मद्दती नेपाल:	५२१०४०
अपाङ्ग बाल अस्पताल	९८४५२९६४४५

सार्वजनिक हितको लागि
साझाकुरा राष्ट्रिय दैनिक

भोलिको पात्रो

भोलि वि.सं. २०७८ माघ ४ गते मंगलबार १८ जनवरी २०२१ । माघ कृष्ण प्रतिपदा । पोहेलागा पारु ११४१ । सूर्योदय ६:५५ र सूर्यास्त ५:३३ मा हुनेछ ।

आजको राशिफल

मेष	: आफन्तजन भेट	तुला	: अध्ययनमा बाधा
वृष	: भित्रजन भेट	वृश्चिक	: धन प्राप्ति
मिथुन	: प्रेममा सफलता	धनु	: शत्रुबाट मुक्त
कर्कट	: शुभ कार्यको थालनी	मकर	: धन नष्ट
सिंह	: सुख प्राप्ति	कुम्भ	: मिष्ठान्न भोजन
कन्या	: यात्राको योग	मीन	: आलश्यता

चीन-नेपाल सहकार्यका चार तत्व

वाङ यानचोङ र ली चिङरेइ

८ डिसेम्बर २०२० मा चिनियाँ राष्ट्रपति सी चिनफिङ र नेपालकी राष्ट्रपति विद्यादेवी भण्डारीले संयुक्त रुपमा सगरमाथाको उचाइ ८८४८.८६ मिटर रहेको घोषणा गरे । यो संयुक्त घोषणा दुई छिमेकीबीचको शताब्दौंमैं पुरानो सम्बन्ध रणनीतिक साझेदारीको नयाँ चरणमा प्रवेश गरेको संकेत हो ।

नेपाल र चीनलाई हिमाल र नदीहरूका अलावा लामो मित्रताले पनि गसिंको छ । चीन र नेपालबीचको प्राकृतिक सिमानाका रुपमा रहेको हिमालयले पनि दुई मुलुकबीचको अन्तर्करियालाई रोक्न सकेको छैन । नेपालको उत्तरी क्षेत्रका जनताले चीनको दक्षिणी क्षेत्रका जनतासँग व्यापार गरेको इतिहास छ । दुवै मुलुकमा आपसी सहकार्यका लागि उच्च उत्साह पाइन्छ । आपसी विश्वासकै कारण यी दुई मुलुकबीच उच्चस्तरीय सम्बन्ध कायम भएको छ । खासगरी बेल्ट एन्ड रोड इनिसियटिभ कार्यान्वयनपछि दुई देशका नेताहरुबीच भ्रमण आदानप्रदान भएको छ । चीन र नेपालले व्यापारदेखि पूर्वाधार विकाससम्म अनेकौं विषयमा सहकार्य गरेका छन् ।

१९५५ मा कूटनीतिक सम्बन्ध स्थापना भएपता चीन र नेपालले पञ्चशील र शान्तिपूर्ण सहअस्तित्वको नीति पालना गरेका छन् । मित्रवत् सम्बन्धको परम्परा कायम राख्न उनीहरुले एकअर्कालाई समान हैसियतामा व्यवहार गर्दै आएका छन् । १९६१ मा चीनको सहयोगमा नेपालले अरनिको राजमार्ग निर्माण गर्‍यो । काठमाडौंलाई उत्तरी नेपालसँग जोड्ने यो महत्वपूर्ण मार्ग हो । एकाइसौं शताब्दीमा चीन र नेपालबीचको सहकार्यमा अनेकौं 'ब्रेकथ्रु' भएका छन् । २०९९ मा दुवै देशका नेताहरुबीच भ्रमण आदानप्रदान भयो । अप्रिल २०१९ मा चिनियाँ राष्ट्रपति सीको निमन्त्रणामा नेपालकी राष्ट्रपति भण्डारीले चीनको राजकीय भ्रमण गरिन् । उनी बेल्ट एण्ड रोड फोरम फर इन्टरनेसनल कोअपरेसनको दोस्रो संस्करणमा पनि सहभागी भइन् । अक्टोबर २०१९ मा राष्ट्रपति सीले पहिलो पटक नेपाल भ्रमण गरे । त्यसपछि दुवै पक्षले चीन-नेपाल सम्बन्धको स्तरोन्नतिको घोषणा पनि गरे । भ्रमणपछि दुई मुलुकबीचको सम्बन्ध नयाँ दिशातर्फ डिहोरिँदै गएको छ । हिमालयपार बहुआयामिक कनेक्टिभिटी नेटवर्कअन्तर्गत सुख्खा बन्दरगाह र पूर्वाधार निर्माण अघि बढिरहेको छ । नेपाल सरकारको आग्रहमा चीन सरकारले अरनिको राजमार्गदेखि तातोपानी बन्दरगाहसम्मको बाटो स्तरोन्नति र मर्मत परियोजना सुरु गर्यो । जसलाई २०१५ को भूकम्पले क्षतिग्रस्त तुल्याएको थियो । मे २०१९ मा झाङ्मु (तातोपानी) बन्दरगाह सञ्चालनमा आयो । त्यस्तै सिगात्से देखि केरुङसम्मको रेलमार्ग निर्माण सुरु भएको छ । जुन भविष्यमा काठमाडौंसम्म पुग्नेछ ।

चीन र नेपालबीचको अन्तर्क्रियामा जुन सघनता छ, त्यसका कारण दुई मुलुकका जनताले समुदाय, संस्कृति र सभ्यताको स्तरमा एकअर्कालाई पहिलेभन्दा राम्ररी बुझ्न थालेका छन् । नेपालका महाकवि लक्ष्मीप्रसाद देवकोटाको मुनामदन एकाइसौं शताब्दीको सुरुमै चिनियाँ भाषामा प्रकाशित भएको थियो । चीनमा अत्यन्त लोकप्रिय टीभी सिरिज 'जर्नी टु दि वेस्ट' नेपालीमा प्रसारण भएको छ । आजभोलि नेपालीहरु काठमाडौंमै कन्फुसियस इन्स्टिच्युट र अन्य भाषा सिकाइ केन्द्रबाट चिनियाँ भाषा सिक्न सक्छन् ।

आज चीन र नेपाल दुवै विकासको नयाँ दृष्टिकोणको खोजीमा छन् । चीन चिनियाँ विशेषतासहितको समाजवादको यात्रामा छ भने नेपालले मर्दो राजनीतिक परिवर्तन पुरा गरेको छ । चीन अहिले ऐतिहासिक चौबाटोमा छ र दुई वटा शताब्दी लक्ष्य प्राप्त गर्न प्रयासरत छ । मध्यम स्तरको समृद्ध समाज निर्माण गर्नु चीनको पहिलो लक्ष्य हो । चीन र नेपालबीच सुरुवाती समयमा केही परियोजनामा भएका सहकार्य र आदानप्रदानले राम्रो नतिजा दिएका छन् । आन्तरिक वातावरण शान्तिपूर्ण र स्थिर राख्नेको यी दुई मुलुकले साझा विकासका लागि थप अवसर पाउनेछन् । तर, उचित नीति, योजना र रणनीतिले मात्रै नतिजा, दुई देशबीचको साझेदारीको प्रकृति र गुणस्तर निर्धारण गर्नेछ । चीन र नेपालबीचको सहकार्यको सन्दर्भमा ध्यान दिनुपर्ने पहिलो तत्व हो- चीनले अपनाएको 'डुअल सर्क्युलेसन' को नीतिले ल्याएका परिवर्तन । १४ मे २०२० मा चिनियाँ कम्युनिस्ट पार्टीको पोलिट्ब्युरो स्ट्यान्डिङ कमिटी बैठकले पहिलो पटक आपूर्ति पक्षको संरचनागत सुधार बढाउने प्रस्ताव गर्यो । चीनको विशाल घरेलू बजार र घरेलू मागको फाइदा उठाउँदै विकासको नयाँ ढाँचा निर्माण गर्ने उद्देश्यले सो प्रस्ताव ल्याइएको थियो ।

विश्वको आर्थिक परिस्थिति अनिश्चित हुँदै जाँदा र घरेलू माग बढ्दै जाँदा यो नीति आएको थियो । घरेलू सर्क्युलेसनलाई प्राथमिकता दिन चीनले नवप्रवर्तनलाई जोड दिनेछ । जसले खुलापनको नीतिलाई अझ बलियो बनाउनुका साथै घरेलू आर्थिक विकासलाई एकीकृत तुल्याउनेछ । 'डुअल सर्क्युलेसन'को नीति चीन-नेपाल सम्बन्धका लागि पनि फाइदाजनक हुनेछ । पहिलो कुरा त यी दुई देश भौगोलिक रुपले निकट भएकाले चीनको औद्योगिक शृंखलाको क्षेत्रीयकरणले नेपालमा थप विकासका अवसर ल्याउनेछ ।

चीनको सीमा क्षेत्र र पश्चिमी भूगोलको विकासले सहरीकरण र औद्योगिकीकरण बढाउनेछ । जसले स्थानीय र बरिपरिका बासिन्दाका लागि रोजगारीको अवसर सिर्जना गर्नेछ । दीर्घकालीन रुपमा यी क्षेत्रको विकासले शिक्षा, स्वास्थ्यजस्ता सार्वजनिक सेवामा पहुँच बढाउनेछ । घरेलू सर्कुलेसनमा जोड दिँदा चिनियाँ उद्यमहरुले आफ्नो उत्पादनको गुणस्तर सुधार गर्ने छन् । अन्तर्राष्ट्रिय व्यापार साझेदारका लागि यसको अर्थ हो- चिनियाँ सामान पनि अन्तर्राष्ट्रिय गुणस्तरको हुनु । चीनमा निर्मित गुणस्तरीय सामग्री सस्तोमा निर्यात हुन थाल्छ, जसले नेपाली व्यवसाय र उपभोक्ता दुवैलाई फाइदा पुग्छ ।

नीति कार्यान्वयनको सवालमा घरेलू माग बढाउन चिनियाँ कम्पनीहरुले माग र आपूर्ति पक्षसँग सहकार्य बढाउनेछन् । जसले चीनको वैदेशिक व्यापारको अन्तर्राष्ट्रियकरण र गुणस्तर वृद्धिलाई प्रबर्द्धन गर्नेछ । त्यसकारण चीन र नेपालबीच भविष्यमा हुने सहकार्य अझ स्थिर घरेलू आर्थिक विकास र अझ उच्च स्तरको अन्तर्राष्ट्रिकरणमा आधारित हुनेछ । दोस्रो तत्व हो- बेल्ट एन्ड रोड इनिसियटिभको कार्यान्वयन । २०१७ मा चीन र नेपालबीच बीआरआईको सहमतिपत्रमा हस्ताक्षर भयो ।

त्यही वर्ष बेल्ट एन्ड रोड फोरम फर इन्टरनेसनल कोअपरेसनमा सहभागी हुन नेपाल सरकारले प्रतिनिधिमण्डल पठाएको । बीआरआईको उद्देश्य दुवै पक्षलाई हित हुने नतिजा निकाल्नु हो । राजमार्गहरुलाई जोड्ने पूर्वाधार निर्माणले सो मार्गमा पर्ने मुलुक र क्षेत्रमा विकासका नयाँ अवसर मात्र ल्याउँदैन, बरु आर्थिक तथा सामाजिक विकासमा हाल भोगिरहेको चुनौती र अड्चनहरुलाई साझकार्यका आधारमा समाधान गर्न पनि मुलुकहरुलाई प्रेरित गर्छ । यसले राष्ट्रिय स्वतन्त्रता, समृद्धि र शक्तिलाई बलियो सहयोग पुर्याउँछ । नेपाली नागरिकहरुमा सामान्यतः चिनियाँ रेलमार्गप्रति ठूलो आशा छ । किनभने रेलमार्ग निर्माणले स्थानीय विकास मात्र होइन, नेपालको अद्भुत सौन्दर्य हेर्न चीन र विश्वभरबाट पर्यटकहरु भित्र्याउन पनि मद्दत गर्नेछ । २०१३ मा नेपाल आएका चिनियाँ पर्यटकको संख्या एक लाख नाघेको थियो । जसका कारण चीन नेपालको दोस्रो ठूलो पर्यटकीय स्रोत बनेको थियो । २०१७ मा त्यो संख्या १ लाख ३० हजार पुग्यो । चीन र नेपालबीचका पूर्वाधारमा सुधार हुँदै जाँदा यो संख्या निरन्तर बढ्दै जाने अपेक्षा छ ।

तेस्रो तत्व हो- कोभिड-१९ महामारीको प्रभाव । २०२० को सुरुमा महामारीको रुप लिएको कोभिड-१९ ले ठूलो क्षति गरेको छ । महामारी सुरु भएपता नाकाहरुको व्यवस्थापन र नियमनमा चीन र नेपालले एकअर्कालाई सहयोग गर्दै आएका छन् । जसका कारण सामान र मानिसहरुसँगै संक्रमण फैलिने जोखिम कम भएको छ । मार्च २०२१ मा चीनले नेपललाई सहयोगस्वरुप प्रदान गरेको खोप नेपाली प्रधानमन्त्रीको निवासमा हस्तान्तरण समारोह आयोजना गरियो । यी खोपले नेपललाई महामारीसँग जुझ्न सहयोग गर्नेछ र दुई मुलुकबीचको मित्रतालाई अझ गहिरो तुल्याउनेछ ।

तर, महामारी नियन्त्रणको संघर्ष सकिएको छैन । मानिस ओहोरदोहोर र सामान ओसारपसारमा प्रतिबन्ध अझै केही समय कायम रहनेछ । महामारीले दुई मुलुकका नागरिकबीचको आदानप्रदानलाई नराम्ररी प्रभावित तुल्याए पनि सञ्चारका नयाँ तरिका सुरु भएका छन् । चीनमा ई-कमर्स, खाना डेलिभरी, अनलाइन मनोरञ्जनजस्ता क्षेत्रले विकासको नयाँ अवसर पाएका छन् । दुवै मुलुकका जनता भाइरसलाई पराजित गर्ने आशामा छन् । खोप आइसकेकले दुई मुलुकबीचको नाका नियमित हुन लामो समय लाग्ने छैन । त्यसपछि चीन र नेपालले संयुक्त विकासको खाकालाई विस्तारै व्युँताउन सक्नेछन् ।

त्यस्ती, चौथो तत्व हो- बाह्य प्रभावलाई कम गर्नु । चीन र नेपालको बीचमा सहकार्यको सम्भावना एकदमै उज्ज्वल छ । तर, बाह्य मामिलालाई हेर्ने सवालमा यी दुई मुलुकबीच फरक छ । जसले चीन-नेपाल विकास र द्विपक्षीय सम्बन्धमा हस्तक्षेप गर्न सक्छ । चीन र भारतको बीचमा रहेको भूपरिवेष्ठित मुलुक भएकाले दुई देशलाई गाँसे पुल बन्ने लाभ नेपाललाई छ । तर, संसर्गसँगै यो तनावको स्रोत पनि बन्न सक्छ । अमेरिका, बेलायत र अन्य पश्चिमा मुलुकले चीनको विकासलाई रोक्न र बीआरआईमा हस्तक्षेप गर्न भारतलाई प्रयोग गरिरहेका छन् । त्यसैले चीन र नेपालले द्विपक्षीय सहकार्यमा अड्दपर्ने घरेलू मुद्दा समाधानमा मात्र होइन, बरु विकास साझेदारीमा हस्तक्षेप गर्ने बाह्य जोखिम र चुनौतीलाई सम्बोधन गर्न पनि मिलेर काम गर्नुपर्छ । *- साभार: नेपालखबर*

लोकतन्त्रको अर्थ

गोविन्द अधिकारी

गोष्ठी थियो - 'भ्रष्टाचारविरुद्ध राजनीतिक रणनीति' सम्बन्धी । सहभागी थिए तेस्रो विश्व र पूर्वी युरोपका केही मुलुकका राजनीतिक कार्यकर्ता, कानून व्यवसायी, पत्रकार, कर्मचारी र प्राध्यापकहरुगरी करिब २० जना । गोष्ठी भएको थियो २००१ मा जर्मनीको गुमसबाच भन्ने गाउँमा । फ्युाङफर्ट भएर गएकाले त्यो सानो सहर गाउँजस्तै रमाइलो लागेको थियो मलाई !

आयोजक उदारवादको पैरवी गर्ने गैरसरकारी संस्था फ्रेडरिक न्युमन स्टिफटुङ । संयोगले म गोष्ठीमा सहभागी भएको थिएँ नेपालबाट । स्वाभाविकरूपमा न्युमन फाउन्डेसनको गोष्ठीका सहभागी थिए उदारवादी मूल्यमा विश्वास गर्नेहरू । 'खतन्त्रता' थियो सहभागीका अपेक्षा संकलनका क्रममा आएको साझा शब्द ।

चरम विविधता थियो स्वतन्त्रता र उदार मूल्य (लिबरल भ्यालुज) सम्बन्धी बुझाइमा सहभागीहरूको । अझै सम्झना हुन्छ इजिप्टका न्यायाधीश र प्यालेस्टाइनी पत्रकारको विचारमा देखिएको विषमता । यस्तै वैषम्य देखिएको थियो कम्बोडिया र इन्डोनेसियाका सांसदका बीचमा । सहभागीहरूमा सबैभन्दा पाका थिए कम्बोडियाका ती विपक्षी सांसद् । उनी भन्थे सत्तामा पुग्न कम्तीमा मेरो जीवनकालमा असम्भव ।

युवा इन्डोनेसियाली सांसद सत्ता पक्षका । उनी भन्थे - यताबाट फर्केपछि मन्त्री हुनसक्छु । अपेक्षाकृत गम्भीर देखिन्थे पाकिस्तान पिपल्स पार्टीका महासचिव रजा रब्बानी (पछि माथिल्लो सदनका अध्यक्षसमेत भए) । बेनजिरका विश्वासपात्र रब्बानीले मर्सिंग बेलीविस्तार लगाएका थिए- गोष्ठीपछि उनी पाकिस्तानको लोकतान्त्रिक संघर्षमा समर्थन जुटाउन उनी युरोप भ्रमणमा जाने कुरा । पूर्वी युरोप र दक्षिण अमेरिकाबाट आएका सहभागी थिए अपेक्षाकृत युवा । गोष्ठीमा जसोतसो समय बितारए साँझ पर्नेबित्तिकै नजिकैको क्लबमा पुग्ये नाच्न र माल । यस्तो विविधता र विषमता भएका सहभागीलाई कुनै पनि विषयमा मतैक्य गराउनु सहजकर्ताका लागि हुन्थ्यो फलामकै च्युरा चपाएजस्तो । प्रायः जर्मन प्राध्यापकहरू थिए सहजकर्ता र वक्ता ।

गोष्ठीमा राजनीतिक रणनीति निर्माण भन्दा धेरै समय लाग्यो शब्दहरूको सही र साझा अर्थमा सहमत हुन । मूल विषय थियो भ्रष्टाचार नियन्त्रण । पहिलो निष्कर्ष निकलियो - भ्रष्टाचार कम गर्न मूलतः लोकतन्त्र अपरिहार्य हुन्छ । त्यसपछि भएको थियो चर्चा कस्ब ? के लोकतन्त्र ? कस्तो हुन्छ लोकतान्त्रिक राज्यको मूल चरित्र । समाजलाई लोकतान्त्रिक बनाउन केमा दिनुपर्ने हो जोड ? । निकै चर्चा र लामो छलफलको निष्कर्ष थियो - जनताको खतन्त्रताको रक्षा गर्न जीवन स्तरमा सुधार र त्यसका लागि लोकतान्त्रिक संस्थाहरूको सुदृढीकरण । यी दुवैको एकअर्कासँग हुन्छ सकारात्मक सहसम्बन्ध ।

गोष्ठीका क्रममा रजा रब्बानी, कम्बोडियाका विपक्षी सांसद र मेरो साँझ भने प्राय बितेका थिए होस्टलकै बारमा । हामीले निकालेको निष्कर्ष थियो- राजनीतिक 'वाद'को विवाद हो जनतालाई आधारभूत लोकतान्त्रिक अधिकार र त्यसको वास्तविक अर्थ बुझ्न नदिने ठालुहरूको जालझेल ।

अब फर्की- नेपालको अहिलेको अवस्थातिर । तत्कालीन राजा ज्ञानेन्द्रले २०५९ सालमा सत्ता हातमा लिएपछि सुरु भएको थियो लोकतान्त्रिक संस्थाहरूको पुनः क्षयीकरण । संकटकाल लगाउन पार्टीले नदिएको झोँकमा चुनाव हुनै नसक्ने बेलामा संसद् भङ्ग गरे शेरबहादुर देउवाले राजाको उक्साहटमा । पहिलो र गहिरो चोट लाग्ने प्रहार थियो त्यो लोकतान्त्रिक संस्थामाथि । त्यसपछि ज्ञानेन्द्रले अर्को प्रहार गरे निर्वाचित प्रधानमन्त्रीलाई अपदस्थ गरेर ।

पजनी गर्न थाले बहादुरहरूबीच प्रधानमन्त्री पदको । क्रमशः प्रधानमन्त्री बनाउँदै हटाउँदै गरे लोकेन्द्रबहादुर चन्द, सूर्यबहादुर थापा र शेरबहादुर देउवालाई । तैपनि मरेन उनको लोकतन्त्र खाने भोक । अनि आफै उजिए मोर्चामा । राजाको मुकुन्डो उतारेर भए अवतरित भए मन्त्रिपरिषद्को अध्यक्षमा । सबै लोकतान्त्रिक संस्थाहरू भए क्षतविक्षत भए पनि सर्वोच्च अदालत जोगिएको थियो अपेक्षाकृत । माओवादी र राजा ज्ञानेन्द्रका बीच शक्ति बाँडफाँटमा कुरा नमिलेपछि भयो १२ बुँदे सहमति राजाको शासनविरुद्ध आन्दोलनरत दलहरूसँग । अनि भयो दोस्रो निर्णायक जनआन्दोलन । हारे राजा र शासन गयो फेरि दलहरूकै हातमा ।

प्रतिनिधि सभा पुनःस्थापनाले मौका दिएको थियो लोकतान्त्रिक संस्था बलियो बनाउने । तर, माओवादी रिझाउन दलहरूले पनि सहमति र सहकार्यका नाममा प्रहार गरे लोकतान्त्रिक संस्थाहरूमाथि । राज्यका सबै संस्थामा भागबन्डा गर्न थालियो नेताहरूबीच ! संसद्समेत चोखो रहन पाएन भागबन्डाबाट । माओवादीले पाउन थाले खतयात माफ । चुनावी सारियो पटकपटक माओवादीका जिद्दीमा । तत्कालीन माओवादी नेता बाबूराम भट्टराईले खुरेयाम बनेका थिए- हामीले नजिले चुनाव हुन किन दिने ?

माओवादीले जित्ने गरी धाँधलीका सबै उपक्रम तयार भएपछि बल्न भयो पहिलो संविधान सभाको निर्वाचन । निर्वाचन स्वच्छ नभए पनि सबैले आँखा चिम्ले । माओवादीका पक्षमा देखिएको जनमत नै नबकली भएकाले संविधान सभा सफल भएन । संविधान सभाकै दोस्रो निर्वाचनमा माओवादी तेस्रो दल भयो । हार स्वीकार गर्न तयार भएनन् सुरूमा माओवादी नेताहरू । लोकतान्त्रिक पद्धतिमा मात्र होइन उनीहरूको विश्वासै थिएन लोकतान्त्रिक प्रक्रियामा पनि । चमत्कार गरिदियो भूकम्पले । सम्झौतावाट बन्यो नेपालको संविधान, २०७२ ।

लागेको थियो त्यसपछि अब त सकिएला सत्ताको फोहरी खेल । राजनीति केन्द्रित होला जनताको भलाइतिर । संविधान जारी गर्दा नै आँखा लगाइएको थियो सत्तामा । सुशील कोइरालालाई हटाएर खड्गप्रसाद ओली भए प्रधानमन्त्री । बढ्न थाल्यो सत्ताका आडमा राज्यको दोहन । ओली हटाएर पुष्पकमल दाहाल बने प्रधानमन्त्री नेपाली कांग्रेसका सभापति शेरबहादुर देउवाको समर्थनमा ।

दलका 'दलाल'हरूले राज्यको दोहन गर्ने प्रवृत्ति बन्न पुग्यो सत्ताको संस्कृति । चुनावका मुखमा देउवा बने प्रधानमन्त्री । फेरिए केही अनुहार तर बदलिएनदोहनको संस्कृति । सामान्यतः अप्रिय हुन्छ चुनावी सरकार । देउवा लोभिए तत्कालको भागले । सत्ता छाड्न मन्जुर थिएन दाहाललाई । चुनावपछि हुन्थ्यो उनको पत्ता साफ । तर, बढ्याई गरे घिउ र तरबार बेचुवाको जस्तो । मिले दाहाल र ओली । चुनावपछि पार्टी एकीकरण गर्ने भन्दै गठबन्धन बनाए । एमाले र माओवादी केन्द्र संयुक्त घोषणापत्र लिएर गए चुनावमा । देउवाको सरकारमा साझेदार छँडाइँदै कांग्रेसविरुद्ध गठबन्धन गर्न लाग्दै मानेनन् दाहालले । चुनावमा कम्युनिस्ट गठबन्धनले जित्यो प्रतिनिधि सभाको करिब दुई तिहाइ स्थान । बन्यो बलियो सरकार ।

ओली भए प्रधानमन्त्री । संगसँगै देखियो उनको दम्भ र दोहनकी चर्तिकला । दाहालमात्र होइन ओलीका पुराना 'कमरेड'हरू पनि रिसाए राज्य सञ्चालनमा देखिएको तमसाबाट । अनि सुरु भयो ओली हटाउने खेल । ओलीको सरकारलाई भौंका पिर्ने लोकतान्त्रिक संस्थाहरू बलियो बनाउने र जनताको हितमा राज्य चलाउने ।

राज्यको दोहन गर्ने कुप्रवृत्ति अन्त्य गरी नयाँ जनमुखी संस्कृतिको विकास गर्ने । भइदियो ठीक उन्टो । ओली शासनको प्रतिनिधि प्रवृत्ति बने - यती र ओम्नी । प्रतिनिधि सभा ६ महिनामा दुईपटक भंग गरारए ओलीले सत्ताको मोहमा विवादमा पारे राष्ट्रपतिलाई पनि । संविधानको रक्षा र पालना गर्ने दायित्वबाट विमुख भइन् राष्ट्रपति विद्यादेवी भण्डारी ।

त्यसो त देउवाले मतै पनि भागबन्डा गर्नुको साँटो स्वच्छ र संविधानको मर्मअनुरूप अगाडि बढ्ने अड्डान राखेका भए त्यति सजिलो हुने थिएन ओलीलाई एकछक्क राजगर्ने पपच्च गर्न । तैपनि पुरा भएन ओलीको सत्ता कब्जा गर्ने मनसुवा । सर्वोच्च अदालतले रोक लगायो उनको सर्वसत्तावादी आकांक्षामा ।

देउवाको तालमा एकपटक फेरि फल्यो आलु । फेरि प्रधानमन्त्री हुन पाए विनापौरख । गलत रणनीति अपनाएर नेपाली कांग्रेसलाई चुनावमा इतिहासकै कमजोर बनाएबापत देउवाले पाएका छन्- सत्ता । प्रधानमन्त्री भएपछि नै उनलाई सजिलो भयो पार्टी कब्जा गर्न । महाधिवेशनपछि त जनताले छाडे कांग्रेसबाट अपेक्षा राख्न ।

अरू पार्टीका महाधिवेशनमा पनि दोहोरिए तिनै नेता । जनताले अपेक्षा गर्ने ठाउँ छैन कतै र कुनैसँग । देउवाले पार्चौं पटक प्रधानमन्त्री भएपछि पनि गर्न खोजेनन् जनताले सम्झनुपर्ने कुनै काम । रोकिएको देखिएन राज्यको दोहन । बलिया भएन् लोकतान्त्रिक संस्थाहरू । बचेको सर्वोच्च अदालतको भएको छ कन्तबिजोग । जनमुखी बनाइएनन् शासनका संयन्त्रहरू । तमासा हेरेर बसेका छन् निरोहरू ! *- साभार: बाह्रखरी*

'चपली हाइट ३' का निर्माता भन्छन्, 'हलमा दर्शक नै छैनन्'

काठमाडौं /कहिले कोरोना कहर त कहिले विदेशी फिल्मको डरले पटक-पटक प्रदर्शन मिति सरेको फिल्म 'चपली हाइट ३' ले शुक्रबारबाट भने प्रदर्शन थालनी गऱ्यो ।

ब्रान्ड फिल्मको सिरिज भएकाले यो फिल्मले हलमा दर्शकको भीड ताने धेरैको आशा र अपेक्षा थियो । तर, फिल्मलाई अपेक्षा विपरित नतिजा मिलेको छ । निर्माता अर्जुन कुमार स्वयंले फिल्म हेर्ने दर्शक नभएको स्वीकार गरेका छन् । उनले निराश भावमा भने- 'फिल्म भयंकर चल्यो भनेर मलाई झुटको खेती गर्नु छैन । फिल्म हेर्नका लागि हलमा दर्शक नै छैन । दर्शक किन आएनन्, मैले बुझ्न सकेको छैन । कोरोनाको डरले पो होकी ? हल बन्द भयो भनेर हल्ला फैलाउने काम पनि गरिएछ । फिल्म प्रदर्शन गरिसकिंदा, अलो नतिजा आए पनि सकौंला कसै गर्नै पर्छ ।' उनले अब हलमा दर्शक बढ्ने आशा पनि गरेका छैनन् ।

निकेश खड्काको निर्देशित फिल्मले समीक्षकबाट मिश्रित प्रतिक्रिया पाएको छ । कलाकारहरुको अभिनय, प्रस्तुतीकरण, छायांकन, ब्याकग्राउन्ड स्कोर र अन्तिमसम्म हलमा बाँधिराख्न सफल सस्पेन्स पाटोलाई समीक्षकले रुचाएका छन् । निर्देशक खड्काको निर्देशकिय कौशलको पनि प्रशंसा भएको छ । फिल्मको भिडियन्ड मानिने पटकथामाथि भने समीक्षकहरुले औंला उठाएका छन् ।

स्वस्तिमा खड्का, अमिर गौतम, मोहन पिपाठी, अर्पना थापा, प्रतिकमान श्रेष्ठ, दीपाथी निरौला, लक्ष्मी बर्देवा लगायतको अभिनय रोको फिल्ममा अप्ट मार्जनको द्वन्द्व, हिपी खनालको शब्द, सुभाष भाकर र अर्जुन कुमारको संगीत, उत्तम न्यौपानेको साउन्ड डिजाइन, दिर्घ खड्काको सम्पादन र पुरुषोत्तम प्रधानको छायांकन छ । 'चप्ली हाइट ३' क्राइम-थ्रिलर जनरामा बनेको हो । - *साभार: फिल्मीखबर*

महानगरद्वारा ११४ ऐन कानुन निर्माण

चितवन (रासस)/ भौतिक पूर्वाधार विकासमा अग्रणी देखिएको भरतपुर महानगरपालिकाले ऐनकानून निर्माणमा पनि प्राथमितामा राखेको छ । महानगरपालिकाल हालसम्म ११४ कानुन निर्माण गरी कार्यान्वयनमा ल्याएको छ ।

महानगरपालिकाले २२ ऐन, ११ निर्देशिका, ६३ कार्यविधि, १२ मापदण्ड र ६ नियमावली बनाएर कार्यपालिका र नगरसभाबाट पास गरिसकेको जनाएको छ । उपप्रमुख पार्वती शाह ठकुरीका अनुसार आन्तरिक नियन्त्रण, सहकारी संस्था दर्ता, प्रारम्भिक बालशिक्षा केन्द्र एवं शिशु विकास केन्द्र व्यवस्थापन, पूर्वतयारी कक्षा तथा भाषा शिक्षकसम्बन्धी, विज्ञापन कर, प्रारम्भिक बाल शिक्षा केन्द्र एवं शिशु विकास केन्द्र व्यवस्थापन पहिलो संशोधन निर्देशिका तयार भई कार्यान्वयनमा आएको छ ।

यसैगरी सहकारी संस्थाको साधारणसभा, बालबैसी स्थानीय शासन कार्यान्वयन, मातानगरको बालक्लब, आपत्कालीन पूर्वतयारी तथा प्रतिकार्य पूर्वभ्यास र सहकारी संस्थाको साधारणसभाको प्रथम संशोधन निर्देशिकासमेत तयार भई कार्यान्वयनमा आएको उनले जानकारी दिए । उनका अनुसार शिक्षा, न्यायिक समिति, सहकारी, आर्थिक, विनियोजन, प्रशासनिक कार्यविधि, सार्वजनिक निजी साझेदारी, नगर विपत् जोखिम न्यूनीकरण तथा व्यवस्थापन, राजस्व, यातायत तथा प्राकृतिक स्रोतको संरक्षणसम्बन्धी ऐन बनेर कार्यान्वयनमा आएको छ । अनलकोय, सहित सेवाका कर्मचारिहरुको समायोजनसम्बन्धी ऐनसँगै अधिकांश ऐनहरू संशोधनसमेत भएको उनले जानकारी दिए ।

महानगरले सहकारी संघसंस्था सञ्चालन अनुगमन तथा नियमन लक्षित वर्गको उत्थान एवं सबलीकरण कार्यक्रम सञ्चालन आवासीय बालगृह सञ्चालन, चक्रपथको स्वीकृति एनाइभमेन्ट, सहकारी संस्था सञ्चालन, अनुगमन तथा नियमन, डिजिटल डिस्प्ले बोर्ड, विज्ञापन हेडिङ बोर्ड तथा विद्युतीय प्रचार प्रसार सामग्री नियमन, विपन्न सदस्यको दिगो जीविकोपार्जनका लागि व्यवस्था, स्थापनार्थ बीउ पूँजी अनुदान मापदण्ड बनाएको छ ।

यस्तै मध्यम अपाइ भएका व्यक्तिहरूका लागि निःशुल्क स्वास्थ्य बीमा कार्यक्रम सञ्चालन, महानगरस्तरिय विपद्ग्रस्त आश्रस्थान माध्यमहरूलाई वितरण गरिने लोकल्याणकारी विज्ञापन वितरण मापदण्ड बनेको उनले जानकारी दिए । उपप्रमुख ठकुरीका अनुसार कार्यसम्पादन, निर्णय वा आदेश र उत्कृष्ट बन्न सफल भएको दावि समेत गरे । उनका अनुसार विकास निर्माणगरी शिक्षा, स्वास्थ्य, पर्यटन, महिला बालबालिका लगायतका सबै क्षेत्रमा भरतपुर महानगर देशकै उत्कृष्ट छ । अधिवक्ता खगेश्वर अधिकारीले भरतपुर महानगरपालिकाले छोटो समयमा धेरै ऐनकानुन निर्माण गर्न सफल भएको बताए ।

व्यवस्थापन, निर्माण व्यवसायी इजाजतपत्र, बडातरीय पशुपन्छी तथ्यांक प्रोफाइल र वृक्ष उपादन र बगीकरणका आधारमा अनुदानसम्बन्धी कार्यविधि कार्यान्वयन गरिरहेको जनाएको छ । यस्तै पशुस्वास्थ्य शिविर, छात्रवृत्ति व्यवस्थापन, स्थानीय राजपत्र प्रकाशन, नक्सा पास, विद्यालयको लेखा परीक्षण, विज्ञ परिचालन जस्ता ६३ कार्यविधिहरू जारी भएका छन् ।

न्यायिक समितिका संयोजक समेत रहेका उपप्रमुख ठकुरीले ऐनकानुन निर्माणमा महानगर अग्रणी रहेको दावी गरे । उनका अनुसार, स्वमूल्यांकनमा महानगरको न्यायिक समिति अगाडि छ । महानगरप्रमुख रेनु दाहालले महानगरको ऐन, निर्देशिका, कार्यविधि, मापदण्ड, नियमावली बनेसँगै महानगरको कार्य सम्पादन अगाडि बढाउन सहयोग पुगेको बताए ।

महानगरका सबै समिति र निकायहरूले गर्नुपर्ने काम तीव्र गतिमा गरेकै कारण देशका अन्य पालिकाको तुलनामा भरतपुर महानगर उत्कृष्ट बन सफल भएको दावि समेत गरे । उनका अनुसार विकास निर्माणगरी शिक्षा, स्वास्थ्य, पर्यटन, महिला बालबालिका लगायतका सबै क्षेत्रमा भरतपुर महानगर देशकै उत्कृष्ट छ । अधिवक्ता खगेश्वर अधिकारीले भरतपुर महानगरपालिकाले छोटो समयमा धेरै ऐनकानुन निर्माण गर्न सफल भएको बताए ।

अङ्कितबाबुको "कफी क्रस" सार्वजनिक

काठमाडौं (रासस)/ गायक तथा संगीतकार अङ्कितबाबु अधिकारीको संगीतिक सौगात 'कफी क्रस' सार्वजनिक भएको छ ।

प्रेमिल शैलीको उक्त गीतमा अधिकारीको स्वर, शब्द र संगीत समावेश छ । गीतलाई भारतको पश्चिम बंगालका उत्कृष्ट संगीतकार सुमित विश्वकर्माले संयोजन गरेको हो ।

कुनै क्याफेमा कफी पिउँदै गर्दा अर्को टेबलमा बसेको कसैले तपाईको ध्यान खिचेको छ ? कफी जस्तै सुन्दर, मीठो अनि माया-लाग्दो ! साँच्चिकै यस्तो अनुभव गरेको छ भने यो भिडियो पूरा हेर्नुपर्ने अधिकारीको भनाइ छ ।

भिडियोमा एक युवकलाई कफी पिउँदै गर्दा अर्को टेबलमा बसेकी सुन्दरीले आकर्षित गरेको विषय देखाइएको छ । तिनै युवतीको क्रियाकलाप र हाउभाउ देखेर युवक दङ्ग पर्छन् । उनीहरुबीचको आँखा जुधाई, हेराहेर र अन्य भाव-संवाहनाई क्याफेको एक बेटरले नजिकैबाट नियालिरहेको हुन्छ । बेटर गीतमा कसिले हाले त कसिले आँखा तर्न गर्दा गीत अझै रोमान्चक बनेको छ । भिडियोमा गायक प्रताप दास र प्रियाना आचार्य 'मुन्नी'को अभिनय छ ।

क्याफेको बेटरको भूमिका अङ्कितबाबु आफैंले पूरा गरेका छन् । "यो गीत एक प्रयोग हो, मैले गर्दै आएका अन्य गीतभन्दा यो भिन्न छ, यसमा प्रयोग भएका शब्द तथा संगीतले युवा वर्गका कथा भने जस्तो लाग्छ"- उनले भने । अङ्कितबाबुका चर्चित गीतमा 'के माया लाग्छ र', 'राम नाम', 'सम्झनालाई', 'याम्बुङ्मा कान्छी' र 'विनायो भाकैले'लगायत छन् ।

'ए-सिरिज' नामक च्यानलबाट सार्वजनिक गरिएको गीतको भिडियो निर्देशन नवीन भट्टले तथा छायाङ्कन अनिश स्याङ्देनले गरेको हो । नवीनले यसअघि 'मुना', 'वसन्त शिशिर'लगायतका जोड्दार भिडियो बनाएको थियो ।

विपद् जोखिम र क्षति न्यूनीकरणका लागि आपसी सहकार्य जरुरी : गृहमन्त्री खाँण

काठमाडौं (रासस)/ गृहमन्त्री बालकृष्ण खाँणले विपद् जोखिम र क्षति न्यूनीकरणका लागि आपसी सहकार्य जरुरी रहेको बताएका छन् । काठमाडौं महानगरपालिकाद्वारा आइतबार आयोजित २४ औं भूकम्प सुरक्षा दिवस तथा राष्ट्रिय भूकम्पस्मृति सभामा उनले तीनै तहका सहकारको समन्वय र सहकार्यले मात्रै जोखिम कम गर्न तथा उद्धार, राहत र पुन:स्थापनको काम प्रभावकारी बनाउन सकिने उल्लेख गरे ।

गृहमन्त्री खाँणले यसपालिको भूकम्प सुरक्षा दिवस सोहीअनुसार कार्यक्रम तय गरी मनाउन याहिएको पनि जानकारी दिए । मुलुकका हरेक भौतिक पूर्वाधार भूकम्प प्रतिरोधी बनाइन जरुरी रहेको औंल्याइँदै उनले भने, "सरकारी तथा निजी आवास भूकम्प येनसक्ने गरी बनाउनुपर्छ, त्यसका लागि नागरिकमा आवश्यक ज्ञान र सचेतना पुऱ्याउनु जरुरी छ ।"

विश्वव्यापी महामारीका रुपमा फैलिएको कोभिड-१९ को नयाँ भेरियन्ट (ओमिक्रोन) को संक्रमण फैलिरहेका सन्दर्भ जोड्दै मन्त्री खाँणले अहिले कोभिडको विपद्बाट नागरिकको जीउज्यान जोगाउनु महत्वपूर्ण भएको बताए ।

स्वास्थ्य सुरक्षाका सबै मापदण्ड अवलम्बन गरी जोखिम न्यूनीकरणमा लाग्नसमेत राष्ट्रसेवक कर्मचारी र सुरक्षा निकायलाई आग्रह गर्दै उनले यसप्रति सचेत हुन नागरिकमा समेत अनुरोध गरे । गृहमन्त्री खाँणले जोखिमका बीच आम नागरिकको सुरक्षामा खटिने सबै राष्ट्रसेवक कर्मचारीको प्रशंसा पनि गरे । "कोभिड-१९ संक्रमणले आर्थिक, सामाजिक, रैंक्षिक, राजनीतिक लगाएत हरेक क्षेत्रलाई प्रभावित पारेको छ", उनले थपे, "अहिले कोरोना रोक्थाम गरी नागरिकलाई बचाउनुपर्ने अवस्था रोको छ, हामी सबै संवेदनशील हुनुपर्छ ।"

काठमाडौं महानगर-पलिकाका प्रमुख विद्यासुन्दर शाक्यले विसं १९९० को भूकम्पको असर झेरैलाई जानकारी नभए पनि विसं २०७२ को भूकम्पको साछी हामी सबै रहेको र त्यसले नेपालेकै क्षति पुऱ्याएको बताए । उनले महानगर पालिकाले भूकम्प प्रतिरोधी घर निर्माणका लागि मापदण्ड बनाएर लागू गरेको जानकारी दिँदै अझै पनि यहाँ भूकम्पले भत्काइका संरचना पुन:निर्माण नहुँदा जोखिम कायमै रहेको छ भने । गृहमन्त्री खाँणको ध्यानाकर्षण गराउँदै उनले भने, "बसन्तपुर, असनलगायत ठाउँका संरचना अझै टेकाको भरमा छन्, सामान्य पानी पर्दा पनि क्तिबेला के हने हो थाहा हुन्न, समन्वय नहँदा पुन:निर्माण हुन सकिरहेको छैन, हामीलाई बनाउन दिनुसुभन्ना दिइएको छैन, यसतर्फ सोच्नु जरुरी छ ।"

महानगर प्रमुख शाक्यले पुन:निर्माणका लागि महानगरसँग बजेट रहेकाले जिम्मेवारी दिए महानगरले नै गर्ने पनि बताए । उनका अनुसार स्थानीय सरकार, संघीय सरकार वा गुठी संस्थानबीच समन्वय नहँदा ती संरचना निर्माण हुन नसकेको हो । समारोहमा गृहसचिव टेकनारायण पाण्डे, नेपाल प्रहरी र सशस्त्र प्रहरी महानिरीक्षक क्रमश: शैलेश थापा क्षेत्री र शैलेन्द्र खनालनलगायतको सहभागिता थियो ।

सोही क्रममा भूकम्पमा ज्यान गुमाएकको सम्झनामा निर्मित स्तम्भमा गृहमन्त्रीलगायत अतिथिबाट पुष्पहार अर्पण गरी स्मृतिभासमेत आयोजना गरिएको थियो ।

त्यसअवसरमा विपद्का बेला नागरिकको जिउज्यानको सुरक्षामा खटिने महानगरका तीन कर्मचारीलाई पुरस्कृतसमेत गरिएको थियो । कार्यक्रम पछि गृहमन्त्री खाँणले जुद्ध बाख्ण यन्त्र कार्यालय निरीक्षण गरेका थिए । सो क्रममा यहाँको भौतिक संरचना र भूकम्पपछि पुन:निर्माण हुन नसकेको अवस्थाबारे महानगरप्रमुख शाक्यले गृहमन्त्रीलाई जानकारी गराएका थिए ।

स्पा व्यवसायलाई मर्यादित ढंगले सञ्चालन गर्नुपर्ने

काठमाडौं (रासस)/ वाग्मती प्रदेशका संस्कृति एवं पर्यटनमन्त्री दीपेन्द्र श्रेष्ठले स्पा व्यवसायलाई मर्यादित ढंगले सञ्चालन गर्नुपर्नेमा जोड दिएका छन् ।

स्पा संघ नेपालको आइतबार आयोजित प्रथम वार्षिकोत्सवका अवसरमा उनले मुलुकको अर्थतन्त्रको बलियो आधार स्पा क्षेत्र भएकाले यसलाई मर्यादित ढंगले सञ्चालन गर्नुपर्ने आवश्यकता औंल्याएको हो ।

"स्पा क्षेत्रमा भएको विकृति र विसंगति अन्त्यका लागि स्पा संघले महत्वपूर्ण भूमिका निर्वाह गर्नुपर्छ, यस व्यवसायलाई व्यवस्थित र मर्यादित ढंगले सञ्चालन गर्नका लागि प्रदेश सरकारले सहयोग गर्छ," उनले भने, "यो क्षेत्रपनि नेपालको पर्यटन उद्योगसँग जोडिएकाले यसको रक्षा गर्ने जिम्मा व्यवसायीसँगै सरकारको पनि हो ।"

काठमाडौं महानगर पालिका-२६ का वडाध्यक्ष श्यामराज तिवारीले स्पा एवं मसाज क्षेत्रलाई समाजले हेर्ने दृष्टिकोण नकारात्मक रहेकाले यस्तो मनोविज्ञानलाई चिर्नु जरुरी रहेको बताए ।

ठमेल पर्यटन विकास परिषद्का उपाध्यक्ष राजुमान डंगोलले प्राकृतिक आयुर्वेद चिकित्साको रुपमा स्पा व्यवसायीलाई राख्न सरकारलाई आग्रह गरे ।

संघका अध्यक्ष शुभलाल घिडले कोभिडले आक्रान्त स्पा व्यवसाय सञ्चालनका लागि संघले कोभिड-१९ संक्रमणकालीन स्पा सञ्चालन मापदण्ड-२०७८ बनाएर लागू गरेको जानकारी दिए ।

दुर्घटनामा एकको मृत्यु, एक घाइते

काठमाडौं (रासस)/ काठमाडौंको कलंकीमा बसको ठक्करबाट एकजनाको मृत्यु भएको छ । काठमाडौं महानगरपालिका-१४ कलंकीस्थित सडकमा बा ६ ख १४५९ नम्बरको बसले प्रदेश ०२-०२८ प ७६१४ नम्बरको मोटरसाइकललाई गएराति ठक्कर दिँदा मोटरसाइकलमा सवार रुकुम बुढाउत्तर गाउँपालिका-१० का २१ वर्षीय संगीत बुढामगरको मृत्यु भएको हो । बसको ठक्करबाट सख्त घाइते बुढामगरको उपचारका क्रममा शहिद मेमोरिय अस्पतालमा उपचारका क्रममा मृत्यु भएको प्रहरी प्रधान कार्यालयले जनाएको छ ।

उक्त दुर्घटनामा घाइते भएका मोटरसाइकल चालकको सोही अस्पतालमा उपचार भइरहेको छ । दुर्घटना पछि फरार बस चालकको खोजी भइरहेको प्रहरीले जनाएको छ ।

टि-१० क्रिकेट : कैलपाल च्याम्पियन

बैतडी (रासस)/ कैलपाल क्रिकेट क्लब दशरथचन्द नगरपालिका-१ मा सम्पन्न नागार्जुन रणसैनी युवा क्लब बा (एनआरवाइसी) टि-१० क्रिकेट प्रतियोगिताको च्याम्पियन बनेको छ । फाइनल खेलमा आइतबार आयोजक एनआरवाइसीलाई ६ विकेटले हराउँदै कैलपालले उपाधि हात पारेको हो ।

एनआरवासीले दिएको ११९ रनको लक्ष्य कैलपालले नौ दशमलव एक ओभरमा चार विकेटको क्षतिमा पूरा गऱ्यो । कैलपालका लागि प्रारम्भिक ब्याट्समान प्रदीप चन्दले अर्धसतकीय पारी खेल्दै अविजित ७३ रन जोडे । यस्तै अर्का प्रारम्भिक ब्याट्समान राजु भाटले १५ र महेश चन्दले १८ रन बनाए । बलिङतर्फ एनआरवासीका कप्तान मदन चन्दले दुई विकेट लिए ।

त्यसअघि बगलेखान खेलमैदानमा पहिला ब्याटिङ गरेको एनआरवाइसीले निर्धारित १० ओभरको खेलमा तीन विकेटको क्षतिमा ११८ रन बनायो । उसका लागि राम चन्दले सर्वाधिक ६४ रनको योगदान दिए । बलिङतर्फ कैलपालका महेश चन्द र गोविन्द नाथले एक एक विकेट लिए । खेलको म्यान अफ दी म्याच कैलपालका प्रदीप चन्दलाई घोषित गरिएको स्कोरर मुकेश चन्दले जानकारी दिए । उपाधिसँगै कैलपालले २० हजार तथा उपविजेता एनआरवाइसीले १० हजार पुरस्कार प्राप्त गऱ्यो ।

यस्तै प्रतियोगिताभर २२० रन तथा दुई विकेट लिएका कैलपालका प्रदीप चन्द म्यान अफ दी सिरिज भए । एक सय ९५ रन बनाएका कैलपालकै राजु भाट उत्कृष्ट ब्याट्समान, नौ विकेट लिन सफल एनआरवासीका ऋषिकेश बोहरा उत्कृष्ट बलर र एनआर वाइसीकै रोहित चन्द उदीयमान खेलाडी चुनिए ।

एनआरवाईसीको आयोजनामा गत पुस २४ गतेदेखि सुरु भएको प्रतियोगितामा १६ टोली सहभागी रहेको आयोजक क्लबका अध्यक्ष वीरेन्द्र चन्दले जानकारी दिए । विजेता र उपविजेता टोली तथा खेलाडीलाई जिल्ला समन्वय समितिका सदस्य रमेश बोहरा, बैतडी जिल्ला क्रिकेट संघका अध्यक्ष लालबहादुर चन्द, उपाध्यक्ष लोकराज जोशी, निर्माण व्यवसायी संघका जिल्ला अध्यक्ष सुरेशबहादुर चन्द, नेपाली कांग्रेस क्षेत्र नम्बर 'ख' का क्षेत्रीय सचिव धनबहादुर क्षेत्रीलगायतले पुरस्कार वितरण गरेका थिए ।

राजस्व छलेर भाग्न लागेका क्यासिनो सञ्चालकलाई विदेश जान रोक

काठमाडौं (रासस)/ संस्कृति, पर्यटन तथा नागरिक उड्डयनमन्त्री प्रेमबहादुर आलेको निर्देशनमा मन्त्रालयले एसएचएल म्यानेजमेन्ट प्रालीका निभित्त प्रमुखकार्यकारी अधिकृत माइक बोल्सोभरलाई नेपाल छोड्न रोक लगाइएको छ ।

क्यासिनो सञ्चालन गरेबापत उनले नेपाल सरकारलाई १३ करोड राजस्व तिर्नुपर्ने देखिए पनि हालसम्म नतिरी भाग्न लागेकाले मन्त्री आले र मन्त्रालयका सचिव महेश्वर न्यौपानेको निर्देशनमा गएराति १० बजे साउथ अमेरिका उड्न लागेका क्यासिनोका निमित्त सिइओ बोल्सोभरलाई विमानस्थलबाटै नियन्त्रणमा लिइएको बताइएको छ ।

उनले ओसिपी एसियाको लगानीमा काठमाडौंको लाजिम्पाटस्थित साग्रिला होटल र भैरहवास्थित टाइगर प्यालेसमा सञ्चालित दुई क्यासिनोको राजस्व तिरेका थिएनन् । बोल्सोभरले सञ्चालन गरेका दुई वटा क्यासिनोले प्रतिक्यासिनो ६ करोड ५० लाखका दरले दुई क्यासिनोको १३ करोड पुस मसान्तभित्र दाखिला गर्नुपर्नेमा अटेर गरी भाग्न लागेको थाहा पाएपछि रोक लगाइएको हो ।

मन्त्री आलेको निर्देशन पछि सञ्चालनमा रहेका आठ क्यासिनो कम्पनीले कमीमा पनि ४० करोड सरकारको खातामा राजस्व दाखिला गरिसकेका छन् भने एसएचएल म्यानेजमेन्ट प्राइभेट लिमिटेडले भने १३ करोड राजस्व नबुझाएको बताइएको छ ।

एसएचएल म्यानेजमेन्ट प्राइभेट लिमिटेडले तिलोत्तमा नगरपालिका-६ भैरहवामा २३ का सरकारी जग्गामा पाँच तारे होटल गैरकानूनी ढङ्गले सञ्चालन गरेको आरोप छ । सर्वोच्च अदालतलेसमेत उक्त कम्पनीलाई कुनै कारोबार नगर्न आदेश दिएको थियो । सर्वोच्चको आदेशविपरीत क्यासिनो र होटल सञ्चालन गर्दै आएको उक्त कम्पनीका सिइओ बोल्सोभर राजस्व नबुझाएर मध्यरातमा नेपाल छोड्दै गर्दा पकाउ परेका हुन् ।

के तपाई फोटो कपी प्रिन्टर मेसिन किन्दै हुनुहुन्छ ?

Brother, Canon, HP, Sharp Ricoh, Epson, Kyocera, Lexmark

टोनर रिफिलिङ्ग, प्रिन्टर, कम्प्युटर, फोटोकपी लगायतको सर्भिस छिटो छरितो र भरपर्दो रुपमा गर्नुभई ढुक्क हुनुहोस् ।

एक बर्षको वारेन्टीका साथै दुई बर्ष फ्रि सर्भिस पनि गरिन्छ प्रिन्टर किन्दा एउटा कार्टेज सितैमा लैजानुहोस् ।

Printer Shop
The complete office solution
Contact No. 9845292140, 057-527041, Schoolroad, Hetauda-4
tonerhouse_htd@yahoo.com

कांग्रेसमा एक व्यक्ति, एक कार्यकाल हुनुपर्ने सहमहामन्त्री पाण्डेको दाबी

साझाकुरा संवाददाता

हेटौंडा/नेपाली कांग्रेसका सहमहामन्त्री बद्री पाण्डेले कांग्रेसको विधानमा नेतृत्वमा एक व्यक्ति एक कार्यकाल मात्र रहने व्यवस्था लागू गर्नुपर्ने दाबी गरेका छन् ।

आइतबार हेटौंडामा आयोजना गरिएको स्वागत तथा सम्मान कार्यक्रममा बोल्दै सहमहामन्त्री पाण्डेले एक व्यक्तिले मात्र पार्टीको नेतृत्व गर्दा नयाँ पुस्ताहरु राजनीति बाट पलायन हुने अवस्था सृजना हुने भएकोले कुनैपनि दलमा एक कार्यकाल मात्र रहने व्यवस्था लागू गर्नुपर्ने तर्क राखेका थिए ।

उनले कांग्रेसको १४ औं महाधिवेशन अन्तिम समयमा मात्र बाध्य भएर गर्नु परेको भन्दै पार्टीको यो अवस्थाले आम कार्यकर्ता र नागरिकमा गलत सूचना प्रवाह हुने बताए । पार्टीले आगो निश्चित कार्यकाल भित्रै महाधिवेशन गरेर नेतृत्व अर्को पुस्तालाई हस्तान्तरण गर्नुपर्ने भएपनि कांग्रेसको १४ औं महाधिवेशनमा पनि त्यसो हुन नसकेको गुनासो गरे ।

उनले पार्टीलाई एकढिक्का बनाउन नेतृत्व पंक्तिले विधि विधानलाई कुचले काम गर्न नहुने र कार्यकर्ताहरूले पनि अनुशासित ढंगबाट अघि बढ्नुपर्ने बताए । २०७४ को हारबाट सिकेर आगामी निर्वाचनमा कांग्रेसले बहुमत ल्याउने गरी एकजुट भएर जनताको हितमा काम गर्नुपर्ने बताउँदै त्यसतर्फ केन्द्रीत हुन कार्यकर्ताहरूलाई आग्रह गरे ।

अन्य पार्टीको भन्दा कांग्रेसले लोकतान्त्रिक पद्धतीलाई कार्यान्वयन गरेको भएपनि त्यो पर्याप्त हुन नसकेको उनको भनाई छ । कांग्रेसले लोकतान्त्रिक पद्धतीमा पनि समय अनुकूल सुधार गर्दै जानुपर्ने र मितव्ययी निर्वाचन प्रक्रिया बनाइन पहल गर्नुपर्ने उनको धारणा थियो । नेपालको राजनीतिमा कम्युनिष्टहरु भन्दा कांग्रेस निकै पुरलो शक्ति भएकले वर्तमान राजनीति परिवर्तनमा पनि अगुवाको भूमिका निर्वाह गर्नुपर्ने उनले बताए ।

सह-महामन्त्री पाण्डेले हाल नेपालमा जनताको सेवा गर्न भनेर गएका मन्त्रीहरु आफैं कमाउ धन्दामा लाग्दा राजनीति व्यापार बन्न गएको बताउँदै राजनीति व्यवसाय नभई सेवा भएकाले पहिले आएको आर्थिक स्थिति सबल हुने प्रकृतिको व्यवसायमा लागेर बाध र जिर्णितिमा आउन सुझाव दिए ।

सहमहामन्त्री पाण्डेलाई कांग्रेस मकवानपुरका उपसभापति विष्णु लामिछाने, सचिव बुद्ध लामा, प्रमुख सल्लाहकार माइकल रामचन्द्र अर्याल, प्रवक्ता प्रदीप कोइराला, हेटौंडा उपमहानगर सभापति उत्सव इटेनीवगायतका नेता तथा कार्यकर्ताले बधाई ज्ञापन गर्दै कांग्रेसको संगठन मजबुत बनाउँदै देश र जनताप्रति थप उत्तरदायी भएर कांग्रेस अघि बढ्न सुझाव दिए ।

चित्रेपानीमा महिलाको शव भेटियो

साझाकुरा संवाददाता

हेटौंडा/हेटौंडा-१५ मा रहेको चित्रेपानी सामुदायिक वनको हातांभित्र एक महिलाको शव भेटिएको छ ।

सलको स्वामा झुण्डिएको अवस्थामा अन्दाजी ५५-५० वर्षको महिलाको शव फेला परेको मकवानपुर प्रहरी प्रवक्ता प्रहरी नायब उपरीक्षक जयश्वर रिमालले जानकारी दिए । घटनास्थलमा प्रहरीले सुरक्षा राखेको र जिल्ला प्रहरी कार्यालय मकवानपुरबाट प्रहरी टोली घटना-स्थलतर्फ गएको जनाइएको छ ।

शवको सनाखत हुन सकेको छैन भने घटना आवश्यक अनुसन्धान सुरु गरिएको प्रहरी नायब उपरीक्षक रिमालले बताए । शव देखेपछि स्थानीयले प्रहरीलाई खबर गरेका थिए ।

हेटौंडा जेसीजमा कंशाकार पदस्थापित, कार्यसमितिलाई पूर्णता

साझाकुरा संवाददाता

हेटौंडा/हेटौंडा जेसीजको वर्ष २०२२ का लागि अध्यक्षमा पवन कंशाकार पदस्थापित हुँदा कार्य समितिलाई पूर्णता दिएका छन् ।

शनिबार कंशाकारले मनोगत गरिने पदाधिकारी चयन गर्दै कार्यसमितिलाई पूर्णता दिएका हुन् । जेसीजमा १० वर्षपछि कंशाकार गत पुस १६ गते सर्वसम्मत अध्यक्ष चुनिएका थिए । उनलाई २०२१ का अध्यक्ष विसेन बन्सेतले पद हस्तानरण गरेका हुन् ।

पदस्थापनपछि अध्यक्ष कंशाकार पदस्थापित हुँदा कोषाध्यक्षमा विकेशलाल श्रेष्ठ, कोषाध्यक्षमा अमृत बर्तौला र कानुनी सल्लाहकारमा पंकज दास बनियाँलाई नियुक्त गरेका छन् ।

जेसीजको कार्यकारिणी उपाध्यक्षमा संग्राम बल लामा र शिव कुमार श्रेष्ठ चयन भएका थिए । उपाध्यक्षमा महेश्वर अधिकारी, श्यामकृष्ण दाहाल, सन्दीप जंग काकी र अमित आचार्य रहेका छन् ।

शनिवार नेपाली कांग्रेसको केन्द्रीय समिति सहमहामन्त्री बद्री पाण्डेको प्रमुख आतिथ्यमा पदस्थापन कार्यक्रम भएको हो । कार्यक्रममा नेपाल जेसीजको वर्ष २०२१ का अध्यक्ष अरुणेश्वर खनालसहित जेसीजका विभिन्न शाखाका अध्यक्षहरुको उपस्थिति रहेको थियो ।

चुच्चेखोलामा वन व्यवस्थापन सुरु

साझाकुरा संवाददाता

हेटौंडा/हेटौंडा-६, चुच्चेखोलामा रहेको चुच्चेखोला सामुदायिक वन उपभोक्ता समूहले वन व्यवस्थापन अन्तरगत उपभोक्ताहरूलाई दाउरा वितरण गर्ने काम सुरु गरेको छ ।

समूहको चालु आव ०७८/०७९ को स्वीकृत वार्षिक कार्यक्रम अनुसार उपभोक्ताहरूलाई दाउरा वितरण गरिएको हो । समूहले ब्लक नं. १ देखि ५ सम्म करिब १० हेक्टर क्षेत्रफलमा वन व्यवस्थापन गर्ने योजना रहेको वन व्यवस्थापन उपसमितिका संयोजक केदार बस्नेतले बताए ।

वन व्यवस्थापन गर्नाले वनको उत्पादकत्वमा बृद्धि हुने, वनको सौन्दर्यता बढ्ने, उपभोक्ताहरुको दाउराको मागलाई पुरा गर्न सकिने, काठको लागि आवश्यक पर्ने रुख तैयार हुने लगायतका फाईदाहरु हुने सब डिभिजन वन कार्यालय, हेटौंडाका फरेष्टर यदुकुमार घिमिरेले बताए ।

१ सय घरधुरीलाई दाउरा वितरण गर्ने, मृतक उपभोक्ताहरुको लागि दाउरा उपलब्ध गराउने र बाँकी रहेको दाउरा स्थानीय खुवा पसललाई बिक्री गर्ने योजना रहेको कार्यालय सचिव केदार प्रसाद गौतमले बताए ।

समूहले प्रत्येक वर्ष वन व्यवस्थापन गर्ने गरेको छ । समूहमा करिब १ हजार १ सय घरधुरी आबद्ध रहेका छन ।

टिपरको ठक्करबाट एकको मृत्यु

साझाकुरा संवाददाता

हेटौंडा/मकवानपुरको पश्चिमी क्षेत्र मनहरी बजारमा आइतबार बिहान टिपरले मोटर साइकललाई ठक्कर दिंदा एक जनाको मृत्यु भएको छ ।

मृत्यु हुनेमा मोटर साइकलमा सवार चितवन भरतपुर महानगरपालिका-१२ की ५५ वर्षीया तारादेवी रेग्मी रहेकी छन् ।

पूर्व-पश्चिम राजमार्ग अन्तर्गत मनहरी-७ मा बिहान सवा ७ बजे हेटौंडातर्फ आइरहेको ना १९ प २३२८ नम्बरको मोटर साइकललाई सोही दिशाबाट आइरहेको ना २ क ४३१ नम्बरको टिपरले ठक्कर दिंदा दुर्घटना भएको जिल्ला प्रहरी कार्यालय मकवानपुरका प्रवक्ता प्रहरी नायब उपरीक्षक जयश्वर रिमालले जानकारी दिए ।

दुर्घटनामा घाइते भएकी रेग्मीको उपचारको क्रममा चितवनमा मृत्यु भएको हो । मोटर साइकल चालक भने सामान्य घाइते भएका छन् । मोटरसाइकललाई ठक्कर दिने टिपर र चालक प्रहरीको नियन्त्रणमा रहेको प्रहरीले जनाएको छ । पछिल्लो समय मकवानपुरमो दुर्घटना बढ्न थालेको छ ।

मकवानपुरे जेनीसले जिते द भ्वाइस किड्सको उपाधि

साझाकुरा संवाददाता

हेटौंडा/जन्म थलो मकवानपुर रहेका जेनिस उप्रेतीले द भ्वाइस किड्सको पहिलो उपाधि जितेका छन् ।

शनिबार राती भएको फाइनल प्रतिस्पर्धामार्फत उप्रेतीले उपाधि जितेका हुन् । हिमालय टेलिभिजनले सुरुवात गरेको रियालिटी शोको शनिबार सम्पन्न फाइनल शोमा अन्तिम ८ जनामध्ये जेनीस सबैभन्दा बढी भोट प्राप्त गर्दै पहिलो उपाधि जिल्ले किड्स बनेका हुन् । उनी प्रमोद खरेलको टिममा थिए ।

हेटौंडा-१९ बस्तीपुरका जेनिसले नगद १५ लाख रुपैयाँसहित विभिन्न नगद तथा जिन्सी पुरस्कार प्राप्त गरे । उप्रेतीसँगै फाइनल प्रतिस्पर्धामा प्रमोदकै टिमका श्वसना लिम्बु, टिम राजुबाट सुप्रिम मल्ल ठकुरी र पासाङ डिकची शेर्पा, टिम प्रविशाबाट अनुजा कडरियार, सुसमी गुरुङ, टिम मिलनबाट मिन्छामा राई र नुमा राईले प्रतिस्पर्धा गरेका थिए ।

द भ्वाइस किड्स नेपालको पहिलो सिजनको डिजिटल अडिशनमा सहभागी २० हजारले आवेदन दिएका थिए । सोमध्येबाट एक सय जनालाई ब्लाइन्ड अडिसनमा सहभागी गराइएको हो । ब्लाइन्ड राउण्डबाट प्रत्येक टिममा १२ जनाका दरले ४८ जना छानिएका थिए । त्यसबाट लाइभका लागि २४ जना छानिए । अन्तिम १६ हुँदै ८ जना फाइनलमा पुगेका थिए ।

अनलाइनबाट पुनः श्रम स्वीकृति जारी

काठमाडौं (रासस)/ सरकारले सेवा प्रवाहलाई सूचना प्रविधि मैत्री बनाउँदै लगेको छ ।

वैदेशिक रोजगार विभागअन्तर्गतको वैदेशिक रोजगार कार्यालय काठमाडौंले आजदेखि अनलाइन प्रणालीबाट पुनः श्रम स्वीकृति जारी गर्ने भएको छ । २०७७ पुसबाट भौतिक उपस्थिति र अनलाइन दुवै माध्यमबाट पुनः श्रम स्वीकृतिको काम हुँदै आएकामा आजदेखि अनलाइनबाट मात्र पुनः श्रम स्वीकृति जारी हुनेछ ।

श्रम स्वीकृतिलाई फेसलेस, पेपरलेस र क्यासलेस बनाइ छिटो, छरितो र पारदर्शी रुपमा गुनासोरहित सेवाप्रवाह गर्न अनलाइन प्रणालीबाट मात्र पुनः श्रम स्वीकृतिको काम गर्न लागिएको कार्यालयले जनाएको छ ।

श्रम, रोजगार तथा सामाजिक सुरक्षा मन्त्रालयले वैदेशिक रोजगारीमा जाने श्रमिकलाई विना झन्झट आधुनिक प्रविधिको प्रयोग गरी सहज र सरल तरिकाबाट सेवा प्रदान गर्न निर्देशन गरेसँगै पुनः श्रम स्वीकृतिको काम अनलाइन प्रणालीबाट मात्र गर्न लागिएको वैदेशिक रोजगार कार्यालयका प्रमुख रमेश अर्यालले जानकारी दिए ।

पुनः श्रम स्वीकृतिको अनलाइन सेवा लिन सेवाग्राहीले वैदेशिक रोजगार विभागको वेभसाइटको वैदेशिक रोजगार सूचना व्यवस्थापन प्रणालीमार्फत आवश्यक सबै कागजातसहित फाराम भर्नुपर्नेछ । यसका लागि सुरुमा विभागको वेभसाइटमा गई अनलाइन श्रम स्वीकृतिमा क्लिक गर्नुपर्ने हुन्छ । अथवा सिधै वैदेशिक रोजगार सूचना व्यवस्थापन प्रणाली गएर पनि खोल्न सकिनेछ ।

श्रम स्वीकृतिको कागजात जाँच गर्दा कुनै कारणले आवेदन अस्वीकृत भएमा सो को कारणसहितको सूचना आवेदकको मोबाइल नम्बर र आवेदन गर्दाको युजर एकाउन्टमा जाने हुँदा आगो व्यक्तिगत मोबाइल नम्बर र इमेल ठेगाना अनिवार्य रुपमा भर्नुपर्नेछ । युजरनेम र पासवर्ड प्रयोग गरी अर्कोपटक श्रम स्वीकृति लिन श्रम स्वीकृतिको अवस्था थाहा पाउन, विवरण हेर्न र उजुरी वा गुनासो गर्न सकिने भएकाले आवेदन गर्दाको युजरनेम र पासवर्ड सुरक्षित राख्नुपर्ने हुन्छ ।

अनलाइनमा कागजात जाँच गर्न समय लाग्ने भएकाले कम्तीमा तीन दिन अगाडि अनलाइन फाराम भर्न र श्रम स्वीकृति लिइसकेपछि मात्र हवाई टिकटको प्रबन्ध गर्न कार्यालयले आग्रह गरेको छ । उडान हुने मितिसम्म श्रम स्वीकृतिको म्याद ९० दिनभन्दा बढी हुनुपर्ने भएकाले सो बमोजिम भए नभएको बेकिन गर्न पनि कार्यालयले भनेको छ ।

कार्यालयले संस्थागत श्रम स्वीकृति, पुनः श्रम स्वीकृति र व्यक्तिगत श्रम स्वीकृति दिने गरेको छ । संस्थागत श्रम स्वीकृतिका लागि सेवाग्राही कार्यालय आइरहनुपर्दैन, सम्बन्धित म्यानपावर व्यवसायी मात्र आउने गर्छन् ।

वैदेशिक रोजगार कार्यालयबाट चालु आर्थिक वर्षको पुससम्ममा पुनः श्रम स्वीकृतितर्फ करिब एक लाख जना, संस्थागततर्फ एक लाख ८० हजार र व्यक्तिगत तर्फ आठ हजारभन्दा बढीले सेवा लिएको कार्यालयले जनाएको छ ।

नेप्सेमा उच्च अंकको बृद्धि

काठमाडौं (रासस)/ धितोपत्र बजारमा शेयर कारोबार मापक नेप्से परिसूचक आज पनि उच्च अंकले बढेको छ ।

नेप्से ६९ अंकले बढेर दुई हजार ९२६.७४ मा पुगेको छ । यस्तै ठूला कम्पनीको शेयर कारोबार मापन गर्ने सेन्सेटिभ परि सूचक ११.८१ अंकले बढेर ५४२.६३ मा पुगेको छ । नेपाल स्टक एक्सचेन्जका अनुसार नेप्सेको उकालो यात्रासँगै कारोबार र कमसमेत उकालो लागेको छ ।

कुल २२९ कम्पनीको एक करोड ८२ लाख ५४ हजार ४२५ किता शेयर नौ अर्ब ६७ करोड ६३ लाख १७ हजार ५९ मूल्यमा खरिद बिक्री भए । नेप्सेका अनुसार कारोबार भएका १२ वटा उपसमूहको शेयर उकालो लागेको छ ।

बैंकिङ ३९.४७, आपार ७९.६८, होटल तथा पर्यटन ५५.६५, विकास बैंक १४३.४८, जलविद्युत ७४.२६, वित्त ५६.६२, निर्जीवन बीमा २६६.२२, उत्पादन २०६.८२, अन्य ६६.२१, लघुवित्त ११०.४५, जीवन बीमा ३८९.५१, सामूहिक लगानी कोष ०.२५ र लगानी १.९१ अंकले उकालो लागेको छ ।

कारोबारका आधारमा अरुण भ्याली हाइड्रोपावर शीर्षस्थानमा रहेको छ । सो कम्पनीको रु ३६ करोड ४३ लाख १७ हजार ५३१ बराबरको कारोबार भयो ।

यस्तै अपि पावर कम्पनी ३० करोड ४४ लाख ४५ हजार १५१, माथिल्लो तामाकोशी रु २९ करोड ७४ लाख ६ हजार ९२१, शिव्म सिमेन्ट २६ करोड ३३ लाख ७८ हजार ६२२ र नेपाल पूर्वाधार बैंक २५ करोड ४१ लाख ५१ हजार ९५७ बराबरको कारोबार भइ शीर्ष पाँचभित्र पर्न सफल भएका छन् ।

नेप्से का अनुसार स्ट्याण्डर्ड चार्टर्ड बैंक र मध्यमोटेकोशी जलविद्युत् कम्पनीको शेयर १० प्रतिशतले बृद्धि भइ सकारात्मक सर्किट लाग्यो । किसान लघुवित्त ९.९४, हिमालयन डिस्टिलरी ८.९६ र मिन्जु विकास बैंकका लगानीकर्ताले ८.७९ प्रतिशतले कमाए ।

यस्तै स्नोबल आइएमई बैंकको ऋणपत्र ३.५९, बोटलर्स नेपाल तराई २.९७, मनकामना स्मार्ट लघुवित्त २.४६, मैलुङ खोला जलविद्युत कम्पनी २.३३ र न्यादी हाइड्रोपावरका लगड्रानीकर्ताले २.२७ प्रतिशतले गुमाए ।

चौलागाई आर्थिक विभाग प्रमुख

साझाकुरा संवाददाता

हेटौंडा/ मकवानपुरे नेकपा एमाले नेता सन्तोष चौलागाई युवा संघको ९ औं महाधिवेशन आयोजक कमिटीको आर्थिक विभाग प्रमुखमा चयन भएका छन् ।

फागुन ११ गते नेपालगञ्जमा हुने नेकपा एमालेको भातृ संगठन राष्ट्रिय युवा संघ नेपालको पोखरामा भएको सचिवालय बैठकले एमाले केन्द्रीय सदस्यसमेत रहेका अध्यक्ष किरण पौडेलको संयोजकत्वमा महाधिवेशन आयोजक मूल समिति गठन हुँदा युवा संघका केन्द्रीय सदस्य चौलागाई आर्थिक प्रमुख भएका हुन् ।

सचिवालय बैठकबाट आयोजक कमिटीको सामाजिक विकास प्रमुखमा मकवानपुरकै आर ती पाठक, सदस्यमा मिलन पाठक, दिलु घर्ती र रमिला थलान चयन भएका छन् ।

बैठकले महाधिवेशनका लागि ३३ वटा विभाग निर्माण गरेको छ ।

HETAUDA CITY HOSPITAL PVT.LTD.
Hetauda-1, Sub-metropolitan
Phone: 057-520315

VACANCY ANNOUNCEMENT

Our Organization is seeking Applications from Qualified, Energetic and Experienced Candidates for the Following Designations.

S.No.	Designation	No.	Salary (Rs)	Min. Qualifications
1	Staff Nurse	Few	14000-18000	PCL/NHPC registered
2	Lab Technologist	1	18000-25000	BMLT/NHPC registered
3	CMA/ANM	Few	Negotiable	TSLC

Experience, Performance, Dedication and Professionalism will be taken into consideration Interested individuals are to submit their update curriculum vitae with in 10 days of the first publication of this notice.

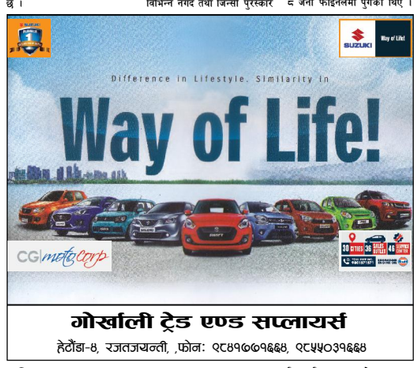

पत्रिका नआएमा तुरुन्त ०५७-५२१११५ मा सम्पर्क गर्नुहुन अनुरोध छ । हामी तपाईंलाई तत्काल पत्रिका उपलब्ध गराउने छौं ।

साझाकुरा
www.sajhakuranews.com
"तपाईं, हामी सबैको कुरा "
हामी तपाईंहरुकै माझमा छौं, पाठकको चाहनालाई मध्यनजर गर्दै परिष्कृत ढंगले अघि बढ्दैछौं ।

खुल्यो ! खुल्यो
नयाँ व्यवस्थापनका साथ अमलेखगञ्जको जस्तै
लोकल कुखुरा लगायत
मासुको आइटमको मीठो स्वाद
अब होटल म्याक्समा
होटल MAX
हेटौंडा-३, बसामाडी, मो.नं. ९८४५०२५७२७

साझाकुरा राष्ट्रिय दैनिकका लागि रविन न्यौपानेद्वारा प्रकाशित, सम्पादकः सरला खनाल. कार्यालय/मुद्रणः हेटौंडा-१ चौकीटोल, फोन नं.: ०५७-५२११५, E-mail:sajhakura@gmail.com, URL: www.sajhakuranews.com, पोष्ट बक्स नं. २९, मुद्रणः सफल छापाखाना